	PRIMĂRIA COMUNEI HALMEU
	Str. Eliberării, Nr. 57, Cod poștal 447145, Halmeu, județul Satu Mare, România Tel: +40(261) 773 673; +40(261) 773 002; Fax: +40(261) 773 002. http://www.halmeu.ro , email: primariahhalmeu@yahoo.com

Nr. 6/25.04.2019

**CĂTRE,
INSTITUȚIA PREFECTULUI
JUDEȚULUI SATU MARE**

Potrivit art. 48 alin. (2) din Legea nr. 215/2001 – privind administrația publică locală, republicată, cu modificările și completările ulterioare, vă înaintăm:

- Hotărârea nr. 21, 22, 23, 24, 25, 26,27/2019.

Vă rugăm să vă pronunțați în privința legalității actului administrativ.

Secretar,
Szmuriga Mariana-Cristina





HOTĂRÂREA

nr. 27/2019

privind indexarea impozitelor și taxelor locale pentru anul 2020 cu rata inflației de 4,6%

Consiliul local Halmeu, întrunit în ședință ordinară la data de 17 aprilie 2019;

Având în vedere, expunerea de motive al primarului comunei Halmeu nr. 2507/16.04.2019, precum și raportul compartimentului de resort din cadrul aparatului de specialitate al primarului comunei Halmeu nr. 2508/16.04.2019;

În conformitate cu prevederile art. 27 din Legea nr. 273/2006 privind finanțele publice locale, cu modificările și completările ulterioare;

Ținând cont de prevederile art. 491 din Legea nr. 227/2015 – privind Codul fiscal, cu modificările și completările ulterioare;

În temeiul prevederilor art. 27, art. 36 alin. (2) lit. d) și alin. (4) lit. c), art. 45 alin. (2) lit. c) și art. 115 alin. (1) lit. b) din Legea nr. 215/2001 – Legea administrației publice locale, republicată cu modificările și completările ulterioare;

HOTĂRĂȘTE

Art.1. Se aprobă indexarea impozitelor și taxelor locale pentru anul 2020 cu rata inflației de 4,6%, conform Anexei nr. 1 care face parte integrantă din prezenta hotărâre.

Prezenta hotărâre se aplică în anul fiscal 2020 începând cu data de 01.01.2020.

Art.2. Cu data intrării în vigoare a prezentei hotărâri, Hotărârea Consiliului Local Halmeu nr. 60/2018, își încetează aplicabilitatea.

Art.3. Prezenta hotărâre se va aduce la cunoștință publică prin afișare la sediul instituției și prin orice alte mijloace de publicitate.

Art.4. Cu ducere la îndeplinire a prezentei se încredințează :

- d-nul Incze Ludovic – primarul comunei Halmeu.

Art.5. Prezenta se va comunica celor în drept.

Halmeu la 17.04.2019

Președinte de ședință

Bota Ioan



Contrasemnează,

Secretar – Szmuriga Mariana-Cristina

Prezenta hotărâre a fost adoptată cu prevederile art. 45 respectiv ale art. 98 din Legea nr. 215/2001 republicată, modificată și completată.

Nr. total al consilierilor în funcție: 15

Nr. total al consilierilor prezenți: 15

Nr. total al consilierilor absenți: 0

Voturi pentru : 14

Voturi împotriva: 1

Abțineri: 0

TABLOUL

cuprinzând cotele, valorile impozabile, nivelurile impozitelor și taxelor locale, taxele speciale și amenziile care se stabilesc, se actualizează sau se ajustează, după caz, de către Consiliul Local al COMUNEI HALMEU, în limitele și în condițiile titlului IX din Legea nr. 227/2015 privind Codul fiscal pentru ANUL 2020

1. LEGEA NR. 227/2015- PRIVIND CODUL FISCAL

CAPITOLUL II – IMPOZITUL PE CLĂDIRI ȘI TAXA PE CLĂDIRI

Art. 457 alin.1 Pentru clădirile rezidențiale și clădirile –anexă, aflate în proprietatea persoanelor fizice, impozitul pe clădiri se calculează prin aplicarea unei cote de **0,15%** , asupra valorii impozabile a clădirii.

alin. 2 Valoarea impozabilă a clădirii, exprimată în lei, se determină prin înmulțirea suprafeței construite desfășurate a acesteia, exprimate în metri pătrați, cu valoarea impozabilă corespunzătoare, exprimată în lei/mp, din tabel

Valoarea impozabilă pentru clădirile rezidențiale și clădirile anexă aflate în proprietatea persoanelor fizice

- Clădire rezidențială – construcție alcătuită din una sau mai multe camere folosite pentru locuit, cu dependențele, dotările și utilitățile necesare, care satisfac cerințele de locuit a unei persoane sau familii;
- Clădire-anexa – clădiri situate în afara clădirii de locuit, precum: bucătării, grajduri, pivnițe, cămări, pătule, magazii, depozite, garaje și altele asemenea

Tipul clădirii	Valoarea impozabilă – lei / m ²		
	Cu instalații de apă, canalizare, electrice și încălzire (condiții cumulative)		Fără instalații de apă, canalizare, electricitate sau încălzire
	NIVELURILE EXISTENTE ÎN ANUL 2019	NIVELURILE PROPUSE PENTRU ANUL 2020	NIVELURILE EXISTENTE ÎN ANUL 2019
A. Clădire cu cadre din beton armat sau cu pereți exteriori din cărămidă, arsă sau din orice alte materiale rezultate în urma unui tratament termic și/sau chimic	1.013	1.060	608
B. Clădire cu pereți exteriori din lemn, din piatră naturală, din cărămidă nearsă, din vălătuci sau din orice alte materiale nesupuse unui tratament termic și/sau chimic	304	318	203
C. Clădire-anexă cu cadre din beton armat sau cu pereți exteriori din cărămidă arsă sau din orice alte materiale rezultate în urma unui tratament termic și/sau chimic	203	212	177
D. Clădire-anexă cu pereți exteriori din lemn, din piatră naturală, din cărămidă nearsă, din vălătuci sau din orice alte materiale nesupuse unui tratament termic și/sau chimic	127	133	76
E. În cazul contribuabilului care deține la aceeași adresă încăperi amplasate la subsol, la demisol și/sau mansardă, utilizate ca locuință, în oricare dintre tipurile de clădiri prevăzute la lit. A - D			
	75% din suma care s-ar aplica clădirii		75% din suma care s-ar aplica clădirii

F. În cazul contribuabilului care deține la aceeași adresă încăperi amplasate la subsol, la demisol și/ sau la mansardă, utilizate în alte scopuri decât cel de locuință, în oricare dintre tipurile de clădiri prevăzute la lit. A - D

50% din suma care s-ar aplica clădirii

50% din suma care s-ar aplica clădirii

Alin. 3 În cazul unei clădiri care are pereții exteriori din materiale diferite, pentru stabilirea valorii impozabile a clădirii se identifică în tabelul prevăzut la alin. 2 valoarea impozabilă corespunzătoare materialului cu ponderea cea mai mare.

Alin. 4 Suprafața construită desfășurată a unei clădiri se determină prin însumarea suprafețelor secțiunilor tuturor nivelurilor clădirii, inclusiv ale balcoanelor, logiilor sau ale celor situate la subsol sau la mansardă, exceptând suprafețele podurilor neutilizate ca locuință, ale scârilor și teraselor neacoperite.

Alin. 5 Dacă dimensiunile exterioare ale unei clădiri nu pot fi efective măsurate pe conturul exterior, atunci suprafața construită desfășurată a clădirii se determină prin înmulțirea suprafeței utile a clădirii cu un coeficient de transformare de 1,4.

Alin. 6 Valoarea impozabilă a clădirii se ajustează în funcție de rangul localității și zona în care este amplasată clădirea, prin înmulțirea valorii determinate conform alin.(2) - (5) cu coeficientul de corecție corespunzător, prevăzut în tabelul următor:

Zona în cadrul

Rangul localității

Localități	0	I	II	III	IV	V
A	2,60	2,50	2,40	2,30	1,10	1,05
B	2,50	2,40	2,30	2,20	1,05	1,00

Având în vedere faptul că, comuna Halmeu este localitate de rangul IV, se vor aplica următorii coeficienți: zona A =1,10, Satele aparținătoare Mesteacăn, Daboluț, Băbești și Halmeu Vii fiind localități de rangul V, se vor aplica următorii coeficienți: zona B =1,00.

Alin. 7 În cazul unui apartament amplasat într-un bloc cu mai mult de 3 niveluri și opt apartamente, coeficientul de corecție prevăzut la alin. 6 se reduce cu 0,10.

Alin. 8 Valoarea impozabilă a clădirii determinată în urma aplicării prevederilor alin. 1 - 7, se reduce în funcție de anul terminării acesteia, după cum urmează:

- cu **50%**, pentru clădirea care are o vechime de peste 100 de ani la data de 1 ianuarie a anului fiscal de referință;
- cu **30%**, pentru clădirea care are o vechime cuprinsă între 50 de ani și 100 de ani inclusiv, la data de 1 ianuarie a anului fiscal de referință;
- cu **10%**, pentru clădirea care are o vechime cuprinsă între 30 de ani și 50 de ani inclusiv, la data de 1 ianuarie a anului fiscal de referință.

Alin. 9 În cazul clădirii la care au fost executate lucrări de renovare majoră, din punct de vedere fiscal, anul terminării se actualizează, astfel ca acesta se consideră ca fiind cel în care a fost efectuată recepția la terminarea lucrărilor. Renovarea majoră reprezintă acțiunea complexă care cuprinde obligatoriu lucrări de intervenție la structura de rezistență a clădirii, pentru asigurarea cerinței fundamentale de rezistență mecanică și stabilitate, prin acțiuni de reconstruire, consolidare, modernizare, modificare sau extindere, precum și, după caz, alte lucrări de intervenție pentru menținerea, pe întreaga durată de exploatare a clădirii, a celorlalte cerințe fundamentale aplicabile construcțiilor, conform legii, vizând, în principal, creșterea performanței energetice și a calității arhitectural-ambientale și funcționale a clădirii. Anul terminării se actualizează în condițiile în care, la terminarea lucrărilor de renovare majoră, valoarea clădirii crește cu cel puțin 50% față de valoarea acesteia la data începerii executării lucrărilor.

Art.458 Calculul impozitului pe clădirile nerezidențiale aflate în proprietatea persoanelor fizice (orice clădire care nu este rezidențială)

Alin. 1 Pentru clădirile nerezidențiale aflate în proprietatea persoanelor fizice, impozitul pe clădiri se calculează prin aplicarea cotei de **0,5%**, asupra valorii care poate fi:

- Valoarea rezultată dintr-un raport de evaluare întocmit de un evaluator autorizat în ultimii 5 ani anteriori anului de referință, depus la organul fiscal local până la primul termen de plată din anul de referință;
- Valoarea finală a lucrărilor de construcții, în cazul clădirilor noi, construite în ultimii 5 ani anteriori anului de referință;
- Valoarea clăririlor care rezultă din actul prin care se transferă dreptul de proprietate, în cazul clădirilor dobândite în ultimii 5 ani anteriori anului de referință, depus la organul fiscal local până la primul termen de plată din anul de referință.

Alin. 3 Pentru clădirile nerezidențiale aflate în proprietate persoanelor fizice, utilizate pentru activități din domeniul agricol, impozitul pe clădiri se calculează prin aplicarea unei cote de 0,4% asupra valorii impozabile a clădirii.

Alin. 4 În cazul în care valoarea clădirii nu poate fi calculată conform prevederilor alin. 1, impozitul se calculează prin aplicarea cotei de 2% asupra valorii impozabile determinate conform art. 457.

Art. 459 Claculul impozitului pe clădirile cu destinație mixtă aflate în proprietatea persoanelor fizice.

Alin. 1 În cazul clădirilor cu destinație mixtă aflate în proprietatea persoanelor fizice, impozitul se calculează prin însumarea impozitului calculat pentru suprafața foslosită în scop rezidențial conform art. 457 cu impozitul determinat pentru suprafața foslosită în scop nerezidențial, conform art. 458

Alin. 2 În cazul în care la adresa clădirii este înregistrat un domiciliu fiscal la care nu se desfășoară nicio activitate economică, impozitul se calculează conform art. 457.

Alin. 3 Dacă suprafețele folosite în scop rezidențial și cele folosite în scop nerezidențial nu pot fi evidențiate distinct, se aplică următoarele reguli:

- a. în cazul în care la adresa clădirii este înregistrat un domiciliu fiscal la care nu se desfășoară nicio activitate economică, impozitul se calculează conform art. 457;
- b. în cazul în care la adresa clădirii este înregistrat un domiciliu fiscal la care se desfășoară activitate economică, iar cheltuielile cu utilitățile sunt înregistrate în sarcina persoanelor care desfășoară activitatea economică, impozitul pe clădiri se calculează conform prevederilor art. 458.

Art. 460 Calculul impozitului/taxei pe clădirile deținute de persoanele juridice

Alin. 1 Pentru clădirile rezidențiale aflate în proprietatea sau deținute de persoanele juridice, impozitul/taxa pe clădiri se calculează prin aplicarea cotei de 0.15% asupra valorii impozabile a clădirii.

Alin. 2 Pentru clădirile nerezidențiale aflate în proprietatea sau deținute de persoanele juridice, impozitul/taxa pe clădiri se calculează prin aplicarea cotei de 1.3% inclusiv, asupra valorii impozabile a clădirii.

Alin. 3 Pentru clădirile nerezidențiale aflate în proprietatea sau deținute de persoanele juridice, utilizate pentru activități din domeniul agricol, impozitul/taxa pe clădiri se calculează prin aplicarea cotei de 0.4%, asupra valorii impozabile a clădirii.

Alin. 4 În cazul clădirilor cu destinație mixtă aflate în proprietatea persoanelor fizice, impozitul se determină prin însumarea impozitului calculat pentru suprafața foslosită în scop rezidențial conform alin.1, cu impozitul determinat pentru suprafața foslosită în scop nerezidențial, conform alin. 2 sau 3.

Alin. 5 Pentru stabilirea impozitului/taxei pe clădiri, valoarea impozabilă a clădirilor aflate în proprietate persoanelor juridice este valoarea de la 31 decembrie al anului anterior celui pentru care se datorează impozitul/taxa și poate fi:

- a. ultima valoare impozabilă înregistrată în evidențele organului fiscal;
 - b. valoarea rezultată dintr-un raport de evaluare întocmit de un evaluator autorizat în conformitate cu standardele de evaluare a bunurilor aflate în vigoare la data evaluării;
 - c. valoarea finală a lucrărilor de construcții, în cazul clădirilor noi construite în cursul anului fiscal anterior;
 - d. valoarea clădirilor care rezultă din actul prin care se transferă dreptul de proprietate, în cazul clădirilor dobândite în cursul anului fiscal anterior;
 - e. în cazul clădirilor care sunt finanțate în baza unui contract de leasing financiar, valoarea rezultată dintr-un raport de evaluare întocmit de un evaluator autorizat în conformitate cu standardele de evaluare a bunurilor aflate în vigoare la data evaluării;
 - f. în cazul clădirilor pentru care se datorează taxa pe clădiri, valoarea înscisă în contabilitatea proprietarului clădirii și comunicată concesionarului, locatarului, titularului dreptului de administrare sau de folosință, după caz;
- Alin. 6** Valoarea impozabilă a clădirii se actualizează odată la 3 ani pe baza unui raport de evaluare a clădirii întocmit de un evaluator autorizat în conformitate cu standardele de evaluare a bunurilor aflate în vigoare la data evaluării, deus la organul fiscal local până la primul termen de plată din anul de referință.
- Alin. 7** Prevederile alin. 6 nu se aplică în cazul clădirilor care aparțin persoanelor față de care a fost pronunțată o hotărâre definitivă de declanșare a procedurii falimentului.
- Alin. 8** În cazul în care proprietarul clădirii nu a actualizat valoarea impozabilă a clădirii în ultimii 3 ani anterior anului de referință, cota impozitului/taxei pe clădiri este 5%.
- Alin. 9** În cazul în care proprietarul clădirii pentru care se datorează taxa pe clădiri nu a actualizat valoarea impozabilă în ultimii 3 ani anterior anului de referință, diferența de taxă de cea stabilită conform alin. 1 sau 2, după caz va fi datorată de proprietarul clădirii.

CAPITOLUL III - IMPOZITUL PE TEREN ȘI TAXA PE TEREN

IMPOZITUL/TAXA PE TERENURILE AMPLASATE ÎN INTRAVILAN-TERENURI CU CONSTRUCȚII Art.465 alin.(2) În cazul unui teren amplasat în intravilan, înregistrat în registrul agricol la categoria de folosință terenuri cu construcții, impozitul/taxa pe teren se stabilește prin înmulțirea suprafeței terenului, exprimat

în hectare, cu suma corespunzătoare prevăzută în următorul tabel.

Zona în cadrul localității		NIVELURILE EXISTENTE ÎN ANUL 2019		NIVELURILE PROPUSE PENTRU ANUL 2020	
		Nivelul impozitului /taxei aferent localității de rang IV și rangul V – lei/ha -		Nivelul impozitului /taxei aferent localității de rang IV și rangul V – lei/ha -	
A	760	611	795	639	639
B	611	458	639	479	479

Alin. 3 În cazul unui teren amplasat în intravilan, înregistrat în registrul agricol la altă categorie de folosință decât cea de terenuri cu construcții, impozitul/taxa pe teren se stabilește prin înmulțirea suprafeței terenului, exprimat în hectare, cu suma corespunzătoare prevăzută la alin. 4, iar acest rezultat se înmulțește cu coeficientul de corecție 1,10 pentru localitatea de rangul IV și 1 pentru localitatea de rang V.

Alin.(4) Pentru stabilirea impozitului/taxei pe teren, potrivit alin.3, se folosesc sumele din tabelul următor, exprimate în lei/ha:

Categoria de folosință

	Zona A		Zona B	
	Nivel existent în anul 2019	Nivel propus pentru anul 2020	Nivel existent în anul 2019	Nivel propus pentru anul 2020
1. Teren arabil	30	28	21	22
2. Pasune	21	22	19	20
3. Fâneata	21	22	19	20
4. Vie	47	49	35	37
5. Lîvada	54	56	47	49
6. Padure sau alt teren cu vegetatie forestiera	28	30	21	22
7. Teren cu ape	15	16	13	14
8. Drumuri si cai ferate	0	0	0	0
9. Teren neproductiv	0	0	0	0

Alin.(5) Suma stabilită conform alin.4 se înmulțește cu coeficientul de corecție corespunzător prevăzut în următorul tabel:

Rangul localității	Coeficientul de corecție
0	8,00
I	5,00
II	4,00
III	3,00
IV	1,10
V	1,00

Având în vedere că, comuna Halmeu este localitate de rangul IV, coeficientul de corecție care va fi aplicat este 1,1 iar satele componente fiind localități de rangul V va fi aplicat coeficientul de corecție de 1.

Alin. 6 Ca excepție de la prevederile alin. 3-5, în cazul contribuabililor persoane juridice, pentru terenul amplasat în intravilan, înregistrat în registrul agricol la altă categorie de folosință decât cea de terenuri cu construcții, impozitul /taxa pe teren se calculează conform prevederilor alin. 7 numai dacă îndeplinesc cumulativ, următoarele condiții:

- a. au prevăzut în statut, ca obiect de activitate, agricultura;
- b. au înregistrate în evidența contabilă, pentru anul fiscal respectiv, venituri și cheltuieli din desfășurarea obiectului d activitate prevăzut la lit.a.

IMPOZITUL/TAXA PE TERENURILE AMPLASATE ÎN EXTRAVILAN

Categoria de folosință		Zona B	
		Nivelurile existente în anul 2019	Nivelurile propuse pentru anul 2020
1. Teren cu construcții		31	33
2. Teren arabil		51	53
3. Pășune		28	30
4. Fâneață		28	30
5. Vie pe rod, alta decât cea prevăzută la nr.crt.5.1		56	58
5.1. Vie până la intrarea pe rod		0	0
6. Livadă pe rod, alta decât cea prevăzută la nr.crt.6.1		57	60
6.1. Livadă până la intrarea pe rod		0	0
7. Pădure sau alt teren cu vegetație forestieră, cu excepția celui prevăzut la nr.crt.7.1		16	17
7.1. Pădure în vârstă de până la 20 de ani și pădure cu rol de protecție		0	0
8. Teren cu apă, altul decât cel cu amenajări piscicole		6	6
8.1. Teren cu amenajări piscicole		34	36
9. Drumuri și căi ferate		0	0
10. Teren neproductiv		0	0
<p>Alin.8. Înregistrarea în registrul agricol a datelor privind clădirile și terenurile, a titularului dreptului de proprietate asupra acestora, precum și schimbarea categoriei de folosință se pot face numai pe bază de documente, anexate la declarația făcută sub semnătura proprie a capului de gospodărie sau în lipsa acestuia a unui membru major al gospodăriei.</p> <p>NOTA:</p> <p>În cazul unui teren amplasat în extravilan, impozitul/taxa pe teren se stabilește prin înmulțirea suprafeței terenului, exprimată în ha, cu suma corespunzătoare prevăzută în tabelul de mai sus, înmulțită cu coeficientul de corecție de 1,10 respectiv 1,00.</p> <p>Atât în cazul clădirilor, cât și al terenurilor, la care se constată diferențe între suprafețele înscrise în actele de proprietate și situația reală rezultată din măsurătorile executate în condițiile Legii nr. 7/1996, republicată, cu modificările și completările ulterioare, pentru determinarea sarcinii fiscale se au în vedere suprafețele care corespund situației reale, dovedite prin lucrări de cadastru. Datele rezultate din lucrările de cadastru se înscriu în evidențele fiscale, în registrul agricol, precum și în cartea funciară, iar impozitul se calculează conform noii situații începând cu data de 1 ianuarie a anului următor celui în care se înregistrează la organul fiscal local lucrarea respectivă, ca anexă la declarația fiscală.</p> <p>CAPITOLUL IV – IMPOZITUL PE MIJLOACELE DE TRANSPORT</p> <p>Art.470 alin.(2) În cazul oricăruia dintre următoarele autovehicule, impozitul pe mijlocul de transport se calculează în funcție de capacitatea cilindrică a acestuia, prin înmulțirea fiecărei grupe de 200 cm³ sau fracțiune din aceasta cu suma corespunzătoare din tabelul următor :</p>			
		Valoarea impozitului - lei/200 cm³ sau fracțiune din aceasta	
		Nivelurile existente în anul 2019	Nivelurile propuse pentru anul 2020
I Vehicule înmatriculate (lei/200cm ³ sau fracțiune din aceasta)			
1. Motociclete, tricicluri, cvadricicluri, și autoturisme cu capacitatea cilindrică de până la 1600 cm ³ inclusiv		8	8
2. Motociclete, tricicluri, cvadricicluri, și autoturisme cu capacitatea cilindrică de peste la 1600 cm ³		9	10
3. Autoturisme cu capacitatea cilindrică între 1601 cm ³ și 2000 cm ³ inclusiv		18	19
4. Autoturisme cu capacitatea cilindrică între 2001 cm ³ și 2600 cm ³ inclusiv		73	76
5. Autoturisme cu capacitatea cilindrică între 2601 cm ³ și 3000 cm ³ inclusiv		146	153
6. Autoturisme cu capacitatea cilindrică de peste 3001 cm ³		294	308

7. Autobuze, autocare, microbuze	24	25
8. Alte autovehicule cu tracțiune mecanică cu masa totală maximă autorizată de până la 12 tone, inclusiv	30	32
9. Tractoare înmatriculate	18	19
II Vehicule înregistrate		
1. Vehicule cu capacitate cilindrică:	lei/200 cm ³	lei/200 cm ³
1.1 Vehicule înregistrate cu capacitatea cilindrică < 4.800 cm ³	3	3
1.2 Vehicule înregistrate cu capacitatea cilindrică > 4.800 cm ³	5	5
2. Vehicule fără capacitate cilindrică evidențiată	101 lei/an	106 lei/an
Alin. 3 În cazul mijloacelor de transport hibride, impozitul se reduce cu 50%.		
Alin. 4 În cazul unui ataș, impozitul pe mijlocul de transport este de 50% din impozitul pentru motocicletele respective.		
Alin. 5. În cazul unui autovehicul de transport de marfă masa totală autorizată egală sau mai mare de 12 tone, impozitul pe mijloacele de transport este egal cu suma corespunzătoare prevăzută în tabelul următor:		
Numărul de axe și greutatea brută încărcată maximă admisă	Impozitul (în lei/an)	
	Ax(e) motor(oare) cu sistem de suspensie pneumatică sau echivalentele recunoscute	Alte sisteme de suspensie pentru axele motoare
	Nivel 2019	Propus 2020
	Nivel 2019	Propus 2020
I. Vehicule cu 2 axe		
1 Masa de cel puțin 12 tone, dar mai mică de 13 tone	0	0
2 Masa de cel puțin 13 tone, dar mai mică de 14 tone	144	151
3 Masa de cel puțin 14 tone, dar mai mică de 15 tone	400	419
4 Masa de cel puțin 15 tone, dar mai mică de 18 tone	562	588
5 Masa de cel puțin 18 tone	562	588
II. Vehicule cu 3 axe		
1 Masa de cel puțin 15 tone, dar mai mică de 17 tone	144	151
2 Masa de cel puțin 17 tone, dar mai mică de 19 tone	251	263
3 Masa de cel puțin 19 tone, dar mai mică de 21 tone	516	540
4 Masa de cel puțin 21 tone, dar mai mică de 23 tone	670	700
5 Masa de cel puțin 23 tone, dar mai mică de 25 tone	1033	1081
	144	151
	400	419
	562	588
	1274	1333
	1274	1333
	251	263
	516	540
	670	701
	1033	1081
	1604	1678

	6	Masa de cel puțin 25 tone, dar mai puțin de 26 tone	1033	1081	1604	1678
	7	Masa de cel puțin 26 tone	1033	1081	1604	1678
III	Vehicle cu 4 axe					
	1	Masa de cel puțin 23 tone, dar mai mică de 25 tone	679	701	679	710
	2	Masa de cel puțin 25 tone, dar mai mică de 27 tone	678	701	1060	1109
	3	Masa de cel puțin 27 tone, dar mai mică de 29 tone	1060	1109	1683	1760
	4	Masa de cel puțin 29 tone, dar mai mică de 31 tone	1683	1760	2497	2612
	5	Masa de cel puțin 31 tone, dar mai mică de 32 tone	1683	1760	2497	2612
	6	Masa de cel puțin 32 tone	1683	1760	2497	2612

Alin. 6 În cazul unei combinații de autovehicule, un autovehicule articulate sau tren rutier, de transport de marfă cu masă totală maximă autorizată egală sau mai mare de 12 tone, impozitul pe mijloacele de transport este egal cu suma corespunzătoare prevăzută în tabelul următor:

		Numărul de axe și greutatea brută încărcată maximă admisă	Impozitul (în lei/an)			
			Ax(e) motor(oare) cu sistem de suspensie pneumatică sau echivalentele recunoscute		Alte sisteme de suspensie pentru axele motoare	
I	Vehicle cu 2+1 axe		Nivel 2019	Nivel 2020	Nivel 2019	Nivel 2020
	1	Masa de cel puțin 12 tone, dar mai mică de 14 tone	0	0	0	0
	2	Masa de cel puțin 14 tone, dar mai mică de 16 tone	0	0	0	0
	3	Masa de cel puțin 16 tone, dar mai mică de 18 tone	0	0	65	68
	4	Masa de cel puțin 18 tone, dar mai mică de 20 tone	65	68	149	156
	5	Masa de cel puțin 20 tone, dar mai mică de 22 tone	149	156	349	365
	6	Masa de cel puțin 22 tone, dar mai mică de 23 tone	349	365	451	472
	7	Masa de cel puțin 23 tone, dar mai mică de 25 tone	451	472	814	851
	8	Masa de cel puțin 25 tone, dar mai mică de 28 tone	814	851	1427	1493
II	Vehicle cu 2+2 axe		814	851	1427	1493

	1	Masa de cel puțin 23 tone, dar mai mică de 25 tone	140	146	325	340
	2	Masa de cel puțin 25 tone, dar mai mică de 26 tone	325	340	535	560
	3	Masa de cel puțin 26 tone, dar mai mică de 28 tone	535	560	785	821
	4	Masa de cel puțin 28 tone, dar mai mică de 29 tone	785	821	949	993
	5	Masa de cel puțin 29 tone, dar mai mică de 31 tone	949	993	1558	1630
	6	Masa de cel puțin 31 tone, dar mai mică de 33 tone	1558	1630	2162	2261
	7	Masa de cel puțin 33 tone, dar mai mică de 36 tone	2162	2261	3282	3433
	8	Masa de cel puțin 36 tone, dar mai mică de 38 tone	2162	2261	3282	3433
	9	Masa de cel puțin 38 tone	2162	2261	3282	3433
III		Vehicule cu 2+3 axe				
	1	Masa de cel puțin 36 de tone, dar mai mică de 38 tone	1721	1800	2395	2505
	2	Masa de cel puțin 38 tone, dar mai mică de 40 tone	2395	2505	3254	3404
	3	Masa de cel puțin 40 tone	2395	2505	3254	3404
IV		Vehicule cu 3+2 axe				
	1	Masa de cel puțin 36 tone, dar mai mică de 38 tone	1520	1590	2111	2208
	2	Masa de cel puțin 38 tone, dar mai mică de 40 tone	2111	2208	2920	3054
	3	Masa de cel puțin 40 tone, dar mai mică de 44 tone	2920	3054	4319	4518
	4	Masa de cel puțin 44 tone	2920	3054	4319	4518
V		Vehicule cu 3+3 axe				
	1	Masa de cel puțin 36 tone, dar mai mică de 38 tone	864	904	1046	1094
	2	Masa de cel puțin 38 tone, dar mai mică de 40 tone	1046	1094	1563	1635
	3	Masa de cel puțin 40 tone, dar mai mică de 44 tone	1563	1635	2486	2600
	4	Masa de cel puțin 44 tone	1563	1635	2487	2601
Alin.7 În cazul unei remorci, al unei semiremorci sau rulate care nu face parte dintr-o combinație de autovehicule prevăzută la alin 6, impozitul pe mijloacele de transport este egal cu suma corespunzătoare din tabelul următor:						
			Impozitul – lei -			
			Nivelurile existente în anul		Nivelurile propuse pentru anul	

Masa totală maximă autorizată

	2019	2020
a. Până la 1 tonă inclusiv	9	10
b. Peste 1 tonă, dar nu mai mult de 3 tone	34	36
c. Peste 3 tone, dar nu mai mult de 5 tone	53	55
d. peste 5 tone	65	68
Alin. 8 În cazul mijloacelor de transport pe apă, impozitul pe mijlocul de transport este egal cu suma corespunzătoare din tabelul următor:		
		Impozit - lei/an -
		Niveluri propuse pe anul 2020
		22
		60
		223
		265
		223
		X
		592
		964
		1482
		2371
		192
		X
		192
		297
		520
Art.471 alin.2 - În cazul dobândirii unui mijloc de transport, proprietarul acestuia are obligația să depună o declarație la organul fiscal local în a cărui rază teritorială de competență are domiciliul, sediul sau punctul de lucru, după caz, în termen de 30 de zile de la data dobândirii și datorează impozit pe mijloacele de transport începând cu data de 1 ianuarie a anului următor înmatriculării sau înregistrării mijlocului de transport.		
Pentru plata cu anticipație a impozitului pe clădiri, a impozitului pe teren și a impozitului pe mijlocul de transport datorate pentru întregul an de către persoanele fizice până la data de 31 martie a anului fiscal se acordă o bonificație de 10 %.		
CAPITOLUL V – TAXĂ PENTRU ELIBERAREA CERTIFICATELOR, AVIZELOR ȘI A AUTORIZAȚIILOR		
Art.474 alin.(1) Taxa pentru eliberarea certificatului de urbanism în mediu urban	Nivelurile existente în anul 2019	Nivelurile propuse pentru anul 2020
Suprafața pentru care se obține certificatul de urbanism	Taxa, în lei	
a) până la 150 m ² , inclusiv	6	6
b) între 151 și 250 m ² , inclusiv	7	7
c) între 251 și 500 m ² , inclusiv	9	10
d) între 501 și 750 m ² , inclusiv	12	13
e) între 751 și 1000 m ² , inclusiv	14	15
f) peste 1000 m ²	14,00+0,01 lei/m ² pentru fiecare m ² care depășește 1000 m ²	15,00+0,01 lei/m ² pentru fiecare m ² care depășește 1000 m ²
Alin.(2) Taxa pentru eliberarea certificatului de urbanism pentru o zonă rurală este egală cu 50% din taxa stabilită conform alin. 1		
Alin. 3 Pentru prelungirea certificatului de urbanism	30% din valoarea taxei inițiale	30% din valoarea taxei inițiale
Alin. 5 Taxă pentru eliberarea unei autorizații de construire pentru o clădire	0,5% din valoarea autorizată* a	0,5% din valoarea autorizată* a

rezidențială sau clădire-anexă	lucrăr.	lucrărilor de construcții
Alin. 6 Taxă pentru eliberarea autorizației de construire pentru alte construcții decât cele menționate la alin. 5	1% din valoarea autorizată a lucrărilor de construcție, inclusiv instalațiile aferente	1% din valoarea autorizată a lucrărilor de construcție, inclusiv valoarea instalațiilor aferente
Alin. 8 Taxa pentru prelungirea unei autorizații de construire	30% din cuantumul taxei pentru eliberarea certificatului sau a autorizației inițiale	30% din cuantumul taxei pentru eliberarea certificatului sau a autorizației inițiale
Alin. 9 Taxă pentru eliberarea autorizației de desfășurare, totală sau parțială, a unei construcții	0,1% din valoarea impozabilă a acestora**	0,1% din valoarea impozabilă a acestora aferente părții desfășurate
Alin. 10 Taxă pentru eliberarea autorizațiilor de foraje sau excavări necesare lucrărilor de cercetare și prospectare a terenurilor în etapa efectuării studiilor geotehnice și a studiilor privind ridicările topografice, sondele de gaze, petrol și alte excavări (lei/mp)	8 lei pentru fiecare mp	8 lei pentru fiecare mp ce vor fi efectiv afectați la suprafața solului
Alin. 12 Taxă pentru eliberarea autorizației necesare pentru lucrările de organizare de șantier în vederea realizării unei construcții, care nu sunt incluse în altă autorizație de construire	3% din valoarea autorizată a lucrărilor de organizare de șantier	3% din valoarea autorizată a lucrărilor de organizare de șantier
Alin. 13 Taxă pentru eliberarea autorizației de amenajare de tabere de corturi, căsuțe sau rulote, ori campinguri	2% din valoarea autorizată a lucrărilor de construcție	2% din valoarea autorizată a lucrărilor de construcție
Alin. 14 Taxa pentru eliberarea autorizarea amplasării de chioșcuri, containere, tonete, cabine, spații de expunere, corpuri și panouri de afișaj, firme și reclame situate pe căile și spațiile publice – lei/m.p. -	8 lei pentru fiecare mp de suprafață ocupată de construcție	8 lei pentru fiecare m ² de suprafață ocupată de construcție
Alin. 15 Taxă pentru eliberarea unei autorizații privind lucrările de racorduri și bransamente la: rețea publică de apă, canalizare, gaze, termice, energie electrică, telefonie și televiziune prin cablu	13 lei pentru fiecare racord	14 lei pentru fiecare racord
Alin. 16 Taxă pentru eliberarea certificatului de nomenclatură stradală și adresă.	9 lei	10 lei
Alin. 7 Pentru taxele prevăzute la alin. 5 și 6 stabilite pe baza valorii autorizate a lucrărilor de construcție sem aplică următoarele regului: a. taxa datorată se stabilește pe baza valorii lucrărilor de construcție declarate de persoana care solicită autorizația și se plătește înainte de emiterea acesteia; b. pentru taxa prevăzută la alin. 5 valoarea reală a lucrărilor de construcție nu poate fi mai mică decât valoarea impozabilă a clădirii stabilită conform art. 457 c. în termen de 15 zile de la data finalizării lucrărilor de construcție, dar nu mai târziu de 15 zile de la data la care expiră autorizația respectivă persoana care a obținut autorizația trebuie să depună o declarație privind valoarea lucrărilor de construcție la compartimentul de specialitate a autorității administrației publice locale; d. până în cea de-a 15-a zi, inclusiv de la data la care se depune situația finală privind valoarea lucrărilor de construcții, compartimentul de specialitate are obligația de a stabili taxa datorată pe baza valorii reale a lucrărilor de construcție; e. până în ce de-a 15-a zi, inclusiv, de la data la care compartimentul de specialitate a comunicat valoarea stabilită pentru taxă, trebuie plătită orice diferență de taxă datorată de către persoana care a primit autorizația sau orice diferență de taxă care trebuie rambursată de către autoritatea administrației publice locale		
Art. 475 Taxa pentru eliberarea unor autorizații pentru desfășurarea unei activități.	NIVELURILE EXISTENTE ÎN ANUL 2019	NIVELURILE PREVĂZUTE PENTRU ANUL 2020
Alin. 1 Taxa pentru eliberarea autorizațiilor sanitare de funcționare	20 lei	21 lei
Alin 2 Taxă pentru eliberarea atestatului de producător, respectiv pentru eliberarea carnetului de comercializare a produselor din sectorul agricol	51 lei	53 lei
Alin 2 Taxă pentru carnetului de comercializare a produselor din sectorul agricol	30 lei	32 lei
Alin. 3 Taxă pentru eliberarea/ vizarea anuală a autorizației privind activitate care este înregistrată în grupele CAEN 561 – restaurante, 563 / baruri și alte activități de servire a băuturilor și 932 – alte activități recreative și distractive, potrivit Clasificării activităților din economia națională – CAEN, actualizată prin Ordinul Președintelui Institutului Național de Statistică nr. 337/2007 – privind actualizarea Clasificării activităților din economia națională – CAEN	811 lei până la suprafață 500 mp	848 lei până la suprafață 500 m²
	1621 lei suprafață mai mare de 500 mp	1696 lei suprafață mai mare de 500 m²

CAP. VI – TAXA PENTRU FOLOSIREA MIJLOACELOR DE RECLAMA SI PUBLICITATE		NIVELURILE EXISTENTE ÎN ANUL 2019	NIVELURILE PREVĂZUTE PENTRU ANUL 2020
Art. 477 alin. (5) Taxa pentru serviciile de reclamă și publicitate		3%	3%
Art. 478 alin. 2 Taxa pentru afisaj în scop de reclama si publicitate		lei/m.p. sau fractiune de m.p./an	lei/m.p. sau fractiune de m.p./an
a) în cazul unui afisaj situat în locul în care persoana deruleaza o activitate economica		32 lei	34 lei
b) în cazul oricarui altui panou, afisaj sau oricarei alte structuri de afisaj pentru reclama si publicitate		23 lei	24 lei
Alin.5 Persoanele care datoreaza taxa pentru afisaj în scop de reclama si publicitate au obligatia sa depuna o declaratie la compartimentul de specialitate al autoritatii administratiei publice locale în termen de 30 de zile de la data amplasarii structurii de afisaj.			
CAP. VII – IMPOZITUL PE SPECTACOLE			
		Nivelurile existente în anul 2018	Nivelurile propuse pentru anul 2019
Art.481 alin.(2)			
a) spectacolul de teatru, balet, operă,operetă, concert filarmonic sau altă manifestare muzicală, prezentarea unui film la cinematograful, un spectacol de circ sau orice competiție sportivă internă sau internațională		2% 5%	2% 5%
b) orice alta manifestari artistice decat cele prevazute la lit. (a)			
Alin.4 Persoanele care datorează impozitul pe spectacole stabilit în conformitate cu prezentul articol au obligația de:			
a. a înregistra biletele de intrare și / sau abonamentele la compartimentul de specialitate al autorității administrației publice locale care își exercită autoritatea asupra locului unde are loc spectacolul;			
b. a anunța tarifele pentru spectacol în locul unde este programat pentru spectacol în locul unde este programat să aibă loc spectacolul, precum și în orice alt loc în care se vând bilete de intrare și / sau abonamente;			
c. a preciza tarifele pe biletele de intrare și /sau abonamente și de a nu încasa sume care depășesc tarifele precizate pe biletele de intrare și/sau abonamente;			
d. a emite un bilet de intrare și/sau abonament pentru toate sumele primite de la spectatori;			
e. a asigura, la cererea compartimentului de specialitate al autorității administrației publice locale, documentele justificative privind calculul și plata impozitului pe spectacole;			
f. a se conforma oricăror alte cerințe privind tipărirea, înregistrarea, avizarea, evidența și inventarul biletelor de intrare și a abonamentelor, care sunt precizate în normele elaborate în comun de Ministerul Finanelor Publice și Ministerul Dezvoltării Regionale și Administrației Publice, contrasemnate de Ministerul Culturii și Ministerul Tineretului și Sportului			
CAP. VIII - TAXE SPECIALE			
Taxe speciale pentru prestarea unor servicii de către Serviciul Public Comunitar Local de Evidență a Persoanelor			
În temeiul prevederilor Legii nr. 227/2015 privind Codul Fiscal, cu modificările și completările ulterioare și a Legii nr. 273/2006 privind finanțele publice locale, cu modificările și completările ulterioare, a fost stabilit cadrul general pentru aprobarea, administrarea și utilizarea fondurilor publice constituite din taxe speciale pentru prestarea serviciilor în regim de urgență în interesul persoanelor fizice și juridice.			
Art. 30 alin(1) din Legea nr. 273/2006 privind finanțele publice locale, cu modificările și completările ulterioare stipulează că, <i>pentru funcționarea unor servicii publice locale, create în interesul persoanelor fizice și juridice, consiliile locale (...)</i> aprobă taxe speciale. Aceleași prevederi sunt cuprinse și în art. 484 alin(1) din Legea nr. 227/2015 privind Codul Fiscal, cu modificările și completările ulterioare			
Având în vedere și H.G. nr. 1723/2004 privind aprobarea programului pentru combaterea birocrației în activitatea de relații cu publicul, precizăm că cerințele specifice activității Serviciului Public Comunitar Local de Evidență a Persoanelor a comunei Halmeu necesită introducerea unor taxe speciale.			
		Nivelurile existente în anul 2019	Nivelurile propuse pentru anul 2020
Taxă contravaloare carte de identitate		7 lei	7 lei
Taxă contravaloare carte de identitate provizorie		1 leu	1 leu
Taxă contravaloare furnizare date		1 leu	1 leu
Taxă eliberare adeverință		2 lei	2 lei
Pentru transcrierea certificatelor de stare civilă emise de către autoritățile străine, în termen de		101 lei	106 lei

14 zile.						
Pentru emiterea anexei 9, dovezi din actele de stare civilă, în termen de 48 ore			20 lei			21 lei
Taxa pentru oficierea căsătoriilor în afara programului de lucru			101 lei/căsătorie			106 lei/căsătorie
Taxa pentru oficierea căsătoriilor în altă locație decât la sediul Primăriei din Comuna Halmeu, str. Eliberării, nr. 57, jud. Satu Mare			507 lei/căsătorie			530 lei/căsătorie
Taxe speciale se achită anticipat prestării serviciului, respectiv eliberării documentului, la caseria Primăriei Halmeu. Menționăm faptul că sunt exceptate de la plata taxelor speciale arătate mai sus, în cazul în care căsătoria se oficiază în altă locație decât cel al Primăriei comunei Halmeu, următoarele categorii de persoane: - persoanele care din motive medicale se află în imposibilitatea de a se deplasa și fac dovada prin adeverință medicală; - persoanele care sunt arestate ori condamnate, în baza unor mandate de arestare ori de executare a pedepsei private de libertate.						
CAP.IX. ALTE TAXE LOCALE						
Taxe pentru utilizarea temporară a spațiului rezervat vânzătorilor ambulanți în incinta târgului;- taxe de intrare în târg						
	Intrare târg:		Nivelurile existente în anul 2019			Nivelurile propuse pentru anul 2020
Vânzări produse alimentare (preparate din carne)			3 lei/ m ²			3 lei/ m ²
Vânzări produse industriale			3 lei/ m ²			3 lei/ m ²
Vânzări alte produse agroalimentare			3 lei/ m ²			3 lei/ m ²
Autoturisme			5 lei/ autoturism			5 lei/ autoturism
Autoturisme de teren			10 lei/ autoturism			11 lei/ autoturism
Autofurgonetă			10 lei/ autoturism			11 lei/ autoturism
Remorcă auto			5 lei/remorcă			5 lei/remorcă
Tractor cu remorcă			10 lei/tractor			11 lei/tractor
Pentru fiecare căruță cu cereale/goală			5 lei/căruță			5 lei/căruță
Bovine de peste 2 ani			10 lei/cap			11 lei/cap
Tineret bovin			5 lei/cap			5 lei/cap
Porcine peste 100 kg			5 lei/cap			5 lei/cap
Porcine între 50 kg - 100 kg			5 lei/cap			5 lei/cap
Purcei			3 lei/cap			3 lei/cap
Cabaline peste 2 ani			10 lei/cap			11 lei/cap
Tineret cabalin			5 lei/cap			5 lei/cap
Ovine, caprine adulte			5 lei/cap			5 lei/cap
Tineret ovin, caprin			3 lei/cap			3 lei/cap
Păsări între 1-5 buc sau multiplu de 5			2 lei/fracțiune de 1-5			2 lei/fracțiune de 1-5
Cereale			1 leu/50 kg			1 leu/50 kg
TAXĂ PIAȚĂ-						
Pentru închirierea meselor:						
-pentru vinderea produselor agroalimentare			10 lei/lună			11 lei/lună
-pentru vinderea produselor preambalate			32 lei/lună			34 lei/lună
Pentru vinderea produselor agroalimentare			1 leu/zi			1 leu/zi
Pentru vinderea produselor preambalate			8 lei/zi			8 lei/zi
Taxă pentru achiziționări de cereale și plante tehnice			126 lei/sezon			132 lei/sezon
Taxa de vânzare produse în alte locuri decât cele autorizate			30 lei/zi			32 lei/zi
Taxa chirie spatiu ZC			15 lei/m ²			16 lei/m ²
ALTE TAXE						
Desfacerea căsătoriei pe cale administrativă, în fața ofițerului de stare civilă, din cadrul Serviciului Public Comunal Local pentru Evidența Persoanelor Halmeu			507 lei			530 lei
Taxă pentru măsurători topografice, altele decât punerile în posesie			101 lei			106 lei

32 lei	34 lei	
Taxă pentru eliberarea de copii heliografice de pe planurile asemene planuri, de înute de UAT Halmeu, în format A4/A3		
ÎNCHIRIEREA CĂMINELOR CULTURALE		
Pentru organizări de nunți		
- cămin cultural Halmeu integral cu toate dotările (maxim 350 persoane)	1115	
- cămin cultural Băbești	355	
- cămin cultural Dabolt	355	
- cămin cultural Mesteacăn	355	
Pentru evenimente ca: - logodnă, botez, majorat, etc.		
- cămin cultural Halmeu	355	
- cămin cultural Băbești	152	
- cămin cultural Dabolt	152	
- cămin cultural Mesteacăn	152	
Pentru discotecii		
- cămin cultural Halmeu	101	
- cămin cultural Băbești	51	
- cămin cultural Dabolt	51	
- cămin cultural Mesteacăn	51	
Pentru înmormântări		
- cămin cultural Halmeu	355	
- cămin cultural Băbești	152	
- cămin cultural Dabolt	152	
- cămin cultural Mesteacăn	152	
Căminul cultural va fi pus la dispoziția solicitanților astfel: - pentru nunți 3 zile , pentru înmormântări 2 zile . În cazul în care se solicită mai multe zile decât cele sus amintite, se va achita în plus suma de 300 lei .		
TAXA PENTRU ÎNCHIRIEREA UNOR BUNURI AFLATE ÎN ADMINISTRARE		
	Nivelurile existente în anul 2019	Nivelurile propuse pentru anul 2020
-închiriere tacâm/persoană/eveniment	1,5 lei/tacâm/persoană	1,5 lei/tacâm/persoană
(Spargerea sau sustragerea tacâmurilor se va achita de 3 ori contravaloarea de achiziție. Tacâmul se va achita integral, indiferent dacă vor fi sau nu solicitate toate componentele)		
-închiriere cameră frigorifică	355/eveniment	371/eveniment
-închiriere lavită	5 lei/set	5 lei/set
TAXA DE COȘERIT	5 lei/coș	5 lei/coș
TAXA SALUBRIZARE		
- persoane fizice	2,50 lei/lună/persoană	3 lei/lună/persoană
- la agenți economici	300 lei/an/unitate	300 lei/an/unitate
- la regi autonome, societăți pe acțiuni și alte unități și institutii publice	350 lei/lună/unitate	350 lei/lună/unitate
TAXA DE VIDANJARE ȘI TRANSPORT PÂNĂ LA STAȚIA DE EPURARE		
- persoane juridice	132 lei/cursă	138 lei/cursă
- persoane fizice	61lei/cursă	64 lei/cursă
Taxă învederea exercitării dreptului de acces la imobil proprietate publică		
Având în vedere prevederile art. 6 alin(5) din Legea 154/2012 privind regimul infrastructurii rețelelor de comunicații electronice.	Nivelurile existente în anul 2019	Nivelurile propuse pentru anul 2020
Taxa pentru exercitarea dreptului de acces pe domeniul public de către furnizorii de rețele publice de comunicații electronice, autorizați în condițiile legislației din domeniul comunicațiilor electronice.	3 lei/m/an	3 lei/m/an

TAXA PSI LA AGENȚII ECONOMICI			
Agenții economici care se încadrează în gradul I de pericolozitate la incendii – CFR-TVM	868 lei/an		908 lei/an
- Grupul UNICOM	868 lei/an		908 lei/an
Agenții economici care se încadrează în gradul II de pericolozitate la incendii - moară	629 lei/an		658 lei/an
- brutărie	315 lei/an		330 lei/an
- atelier de tâmplărie	145 lei/an		152 lei/an
Agenții economici care desfășoară activitate de comerț	29 lei/an		31 lei/an
Taxa PSI la persoane fizice	2 lei/an/ locuință		2 lei/an/ locuință
TAXA DE GLOBĂ	8 lei/animal mic		8 lei/animal mic
	82 lei/animal mare		86 lei/animal mare
TAXA XEROX	0,50 lei/pagină		0,50 lei/pagină
TAXA CHIRIE TEREN SINTETIC	51 lei/oră		53 lei/oră
TAXA DE PAZĂ			
- cu vârsta cuprinsă între 21 – 65 ani	2,5 lei/lună/bărbat		2,5 lei/lună/bărbat
- la agenții economici	30 lei/an/unitate		32 lei/an/unitate
TAXA PENTRU ÎNCHIRIEREA UTILAJELOR			
Taxa închiriere buldo-escavator	122 lei/oră		128 lei/oră
Taxă închiriere tractor	41 lei/oră și 10 lei/oră staționare		43 lei/oră și 11 lei/oră staționare
Taxă închiriere remorcă	20 lei/oră și 5 lei/oră staționare		21 lei/oră și 5 lei/oră staționare
Taxa pentru tăiat lemne de foc cu ferăstrău circular	12 lei/mst		13 lei/mst
CAP. X ALTE DISPOZIȚII COMUNE			
Art. 489 Alin. 4 Pentru terenurile agricole nelucrate timp de 2 ani consecutiv se majorează impozitul pe teren cu 200% începând cu al treilea an.			
Alin. 5 Pentru clădirile și terenurile negrijite aflate în intravilanul localității impozitul pe clădire și teren se majorează cu 300%.			
CAP. XI – SANCTIUNI			
Limitele minime și maxime ale amenzilor în cazul persoanelor fizice			
Art. 493 alin.(2)			
a. depunerea peste termen a declarațiilor de impunere prevăzute la art. 461 alin. 2, 6, 7, alin. 10 lit. c alin. 12 și 13, art. 466 alin. 2, 5 alin. 7 lit. c, alin. 9 și 10 art. 471 alin. 2, 4, 5 și alin. 6 lit. b și c, art. 474 alin. 7 lit. c alin. 11, art. 48 alin. 5 și art. 483 alin. 2			
b. nedepunerea declarațiilor de impunere prevăzute la art. 461 alin. 2, 6, 7 alin. 10 lit. c alin. 12 și 13 art. 466 alin. 2, 5 și alin. 7 lit. c, alin. 9 și 10, art. 471 alin. 2, 4, 5 și alin. 6 lit. b și c, art. 474 alin. 7 lit. c, alin. 11, art. 478 alin. 5 și art. 483 alin. 2			
alin. 3 Contravenția prevăzută la alin. 2 lit. a se sancționează cu amendă de la 74 lei la 296 lei, iar cele de la alin. 2 lit. b cu amendă de la 296 lei la 737 de lei			
Limitele minime și maxime ale amenzilor în cazul persoanelor juridice			
Art. 493 alin.(2)			
a. depunerea peste termen a declarațiilor de impunere prevăzute la art. 461 alin. 2, 6, 7, alin. 10 lit. c alin. 12 și 13, art. 466 alin. 2, 5 alin. 7 lit. c, alin. 9 și 10 art. 471 alin. 2, 4, 5 și alin. 6 lit. b și c, art. 474 alin. 7 lit. c alin. 11, art. 48 alin. 5 și art. 483 alin. 2			
b. nedepunerea declarațiilor de impunere prevăzute la art. 461 alin. 2, 6, 7 alin. 10 lit. c alin. 12 și 13 art. 466 alin. 2, 5 și alin. 7 lit. c, alin. 9 și 10, art. 471 alin. 2, 4, 5 și alin. 6 lit. b și c, art. 474 alin. 7 lit. c, alin. 11, art. 478 alin. 5 și art. 483 alin. 2			
alin. 4 Încălcarea normelor tehnice privind tipărirea , înregistrarea, vânzarea , evidența și gestionarea după caz, a abonamentelor și a biletelor de intrare la spectacole constituie contravenție și se sancționează cu amendă de la 344 lei la 1673 lei.			
alin. 5 Contravenția prevăzută la alin. 2 lit. a se sancționează cu amendă de la 223 lei la 887 lei, iar cele de la alin. 2 lit. b cu amendă de la 887 lei la 2213 de lei			

Președinte de sedinta,

Bota Ioan



Secretar,

Szmruga Mariana Cristina



HOTĂRÂREA

nr. 26/2019

privind aprobarea achiziționării unor servicii juridice de consultanță privind serviciul public de salubritate

Consiliul local Halmeu, întrunit în ședință ordinară la data de 17 aprilie 2019;

Având în vedere, expunerea de motive al primarului comunei Halmeu Nr. 2489/16.04.2019, precum și raportul compartimentului de resort din cadrul aparatului de specialitate al primarului comunei Halmeu Nr. 2490/16.04.2019;

Ținând cont de prevederile art. I alin.(2) lit.b) din O.U.G. nr. 26/2012 privind unele măsuri de reducere a cheltuielilor publice și întărirea disciplinei financiare și de modificare și completare a unor acte normative, cu modificările și completările ulterioare;

În temeiul prevederilor art. 36 alin.(1), alin.(9) și ale art. 115 alin. (1) lit. b) din Legea nr. 215/2001 – Legea administrației publice locale, republicată cu modificările și completările ulterioare;

HOTĂRĂȘTE

Art.1. Se aprobă achiziționarea, în condițiile legii, de servicii juridice de consultanță privind serviciul public de salubritate al comunei HALMEU în suma maximă de 5.000 lei+TVA, vizând stabilirea modalității gestiunii, înființarea unui operator public regional sub forma unei societăți publice, înființarea unei Asociații de Dezvoltare Intercomunitare, elaborarea contractului de delegare, caietului de sarcini, regulamentului și indicatorilor de performanță, aprobarea tarifelor, inclusiv elaborarea documentației în vederea obținerii licenței noului operator regional, în concordanță cu dispozițiile legale.

Art.2. Se împuternicește primarul comunei HALMEU să încheie contractul de achiziție publică de servicii juridice de consultanță privind serviciul public de salubritate al comunei HALMEU, prin acceptarea celei mai bune oferte tehnico-economice de pe platforma (catalogul) SICAP..

Art.3. Cu ducere la îndeplinire a prezentei se încredințează :
- d-nul Incze Ludovic – primarul comunei Halmeu.

Art.4. Prezenta se va comunica celor în drept.

Halmeu la 17.04.2019

Președinte de ședință

Bota Ioan



Contrasemnează,

Secretar – Szmuriga Mariana-Cristina

Prezenta hotărâre a fost adoptată cu respectarea prevederilor art. 45 respectiv ale art. 98 din Legea nr. 215/2001 republicată, modificată și completată.

Nr. total al consilierilor în funcție: 15

Nr. total al consilierilor prezenți: 15

Nr. total al consilierilor absenți: 0

Voturi pentru : 15

Voturi împotriva: 0

Abțineri: 0



HOTĂRÂREA

nr. 25/2019

privind aprobarea Caietului de sarcini și a indicatorilor tehnico-economici privind realizarea obiectivului „Reparație strada Petőfi în comuna Halmeu județul Satu Mare”

Consiliul local Halmeu, întrunit în ședință ordinară la data de 17 aprilie 2019;

Având în vedere, expunerea de motive al primarului comunei Halmeu Nr. 2440/12.04.2019, precum și raportul compartimentului de resort din cadrul aparatului de specialitate al primarului comunei Halmeu Nr. 2441/12.04.2019;

Văzând prevederile art. 44 alin. (1) din Legea nr. 273/2006 – privind finanțele publice locale, cu modificările și completările ulterioare;

Ținând cont de prevederile art. 20 alin. (10) din Anexa la Hotărârea Guvernului nr. 395/2016 – Hotărâre pentru aprobarea Normelor metodologice de aplicare a prevederilor referitoare la atribuirea contractului de achiziție publică/acordului-cadru din Legea nr. 98/2016 privind achizițiile publice, cu modificările și completările ulterioare;

În temeiul prevederilor art. 36 alin. (2) lit. b), alin. (4) lit. d), art. 45 alin. (1), art. 47 și ale art. 115 alin. (1) lit. b) din Legea nr. 215/2001 – Legea administrației publice locale, republicată cu modificările și completările ulterioare;

HOTĂRĂȘTE

Art.1. Se aprobă Caietul de sarcini privind realizarea obiectivului „**Reparație strada Petőfi în comuna Halmeu județul Satu Mare**”, conform Anexei nr. 1 care face parte integrantă din prezenta hotărâre.

Art.2. Se aprobă indicatorii tehnico-economici privind realizarea obiectivului „**Reparație strada Petőfi în comuna Halmeu județul Satu Mare**”, conform Anexei nr. 2 care face parte integrantă din prezenta hotărâre.

Art.3. Cu ducere la îndeplinire a prezentei se încredințează :

- d-nul Incze Ludovic – primarul comunei Halmeu.

Art.4. Prezenta se va comunica celor în drept.

Halmeu la 17.04.2019

Președinte de ședință,
Bota Ioan



Contrasemnează,

Secretar – Szmuriga Mariana-Cristina

Prezenta hotărâre a fost adoptată cu respectarea prevederilor art. 45 respectiv ale art. 98 din Legea nr. 215/2001 republicată, modificată și completată.

Nr. total al consilierilor în funcție: 15

Nr. total al consilierilor prezenți: 15

Nr. total al consilierilor absenți: 0

Voturi pentru : 15

Voturi împotriva: 0

Abțineri: 0

CAIET DE SARCINI

1 - DOMENIU DE APLICARE

1.1 Prezentul Caiet de sarcini contine prescriptii si specificatii tehnice ce trebuiesc respectate la executarea, verificarea, receptia lucrarilor de constructii de drumuri si la exploatarea drumurilor.

Aceste prescriptii si specificatii tehnice se refera in special la urmatoarele:

- conditiile tehnice ce trebuiesc indeplinite de materialele de constructii folosite
- conditii tehnice si tehnologii de executie si/sau de preparare a materialelor
- conditii tehnice si tehnologii de executie a lucrarilor
- abateri si tolerante admise
- metode si modalitati de verificare si control
- conditii si metode de receptie specifice

1.2 Acest document face parte integranta din Proiectul tehnic, si cuprinde instructiuni atat pentru constructor cit si pentru beneficiar.

1.3 Se vor insusi si se vor respecta prevederile oricarui alt normativ sau standard din domeniu, la care se face referire in Proiectul tehnic si in prezentul Caiet de sarcini. La executarea lucrarilor se vor respecta specificatiile tehnice din acest document, precum si prevederile din standardele si normativele in vigoare, in masura in care completeaza si nu contravin prezentelor specificatii tehnice.

Orice modificari ulterioare in continutul prescriptiilor indicate in cadrul Caietului de sarcini precum și orice noi prescriptii aparute dupa data elaborarii proiectului, devin obligatorii, chiar daca nu concorda cu prevederile din cadrul prezentului caiet de sarcini, in masura in care prevederile noilor prescriptii sunt mai severe sau mai restrictive decit cele prevazute initial.

2 - PREVEDERI GENERALE

2.1 Lucrarile de construire vor fi demarate numai dupa intrarea in posesia Autorizatiei de construire.

2.2 Beneficiarul va pune la dispozitie toate avizele si autorizatiile specifice obtinute. Inainte de inceperea lucrarilor se vor studia atent conditiile impuse in avizele si autorizatiile de specialitate care s-au emis.

2.3 Daca contractul de executie nu prevede altfel, beneficiarul va preda amplasamentul liber de sarcini

2.4 Se recomanda, ca lucrarile sa fie executate de catre un constructor cu experienta in lucrari similare.

2.5 Antreprenorul este obligat sa asigure adoptarea masurilor tehnologice si organizatorice care sa conduca la respectarea stricta a prevederilor prezentului caiet de sarcini. Pe toata durata de executie a lucrarilor executantul va trebui sa asigure ca :

- realizarea fizica a lucrarilor sa fie conform cerintelor de calitate prevazute in proiectul tehnic de executie si a normativelor in vigoare care prevad cerintele de calitate a materialelor, a modului de executie, a protectiei muncii si a protectiei mediului

- personalul de specialitate care participa la realizarea contractului sa aiba calificarea si experienta necesara indeplinirii sarcinilor cheie din contract
- personalul de executie sa fie calificat in astfel de lucrari si in numar suficient pentru incadrarea in termenele contractuale
- dotarea cu echipamente si utilaje necesare realizarii proiectului va fi in strinsa corelare cu graficul de executie propus si durata de executie propusa

2.6 Pe parcursul executiei vor fi respectate urmatoarele date tehnice precizate in Proiectul Tehnic:

- dimensiuni, pante, cote
- tipuri si sorturi de materiale folosite

Se vor respecta orice alte prevederi, recomandari precizate in Proiectul tehnic.

2.7 Antreprenorul va asigura, prin posibilitatile proprii sau prin colaborare cu unitati de specialitate, efectuarea tuturor incercarilor si determinarilor rezultate din aplicarea prezentului caiet de sarcini. Antreprenorul este obligat, ca la cererea beneficiarului, sa efectueze verificari suplimentare fata de prevederile prezentului caiet de sarcini. Costurile verificarilor suplimentare se vor suporta de catre antreprenor, daca in urma verificarilor rezulta o calitate necorespunzatoare a lucrarilor, si de catre beneficiar daca rezulta o calitate corespunzatoare a lucrarilor.

2.8 In cazul in care se constata abateri de la prevederile prezentului caiet de sarcini, beneficiarul va dispune intreruperea executiei lucrarilor si luarea masurilor ce se impun.

2.9 Pe parcursul lucrarilor se va trece la executarea unei faze urmatoare numai dupa receptionarea fazei anterioare in conditiile prezentului caiet de sarcini

3 - PREGATIREA LUCRARILOR

3.1 Predarea de amplasament

Predarea de amplasament se face la initiativa beneficiarului. Beneficiarul va anunta cu cel putin 48 de ore inainte timpul si locul unde va avea loc predarea de amplasament. Vor fi convocati reprezentantii beneficiarului, reprezentantii constructorului si proiectantul. Daca unele avize de specialitate emise prevad acest lucru vor fi convocati si reprezentantii emitentului respectivului aviz.

La predarea de amplasament se va proceda la identificarea eventualelor instalatii subterane existente in zona si verificarea concordarii planselor cu situatia din teren. Se va proceda si la verificarea conditiilor impuse in avizele de specialitate obtinute. Se recomanda ca la predarea de amplasament sa fie invitati si detinatorii instalatiilor subterane, chiar daca in avizul emis nu se impune acest lucru.

3.2 Lucrari de pregatire

Pregatirea lucrarilor cuprinde urmatoarele:

- identificarea strazilor si ale tronsoanelor propuse pentru reparatie
- stabilirea sectoarelor de lucru si planificarea semnalizarii lucrarilor
- curatirea suprafetelor de pamint, noroi si alte depuneri
- pregatirea suprafetelor prin decapare, frezare, curatire
- trasarea axului drumului conform planului de situatie
- identificarea marginilor partii carosabile, a racordarilor si a supralargarilor, cu latimile figurate pe planul de situatie si in profilele tip
- pichetarea traseului si limitei amprizei drumului, a zonelor de lucru
- stabilirea cotelor

- eliberarea terenului de obstacole, daca contractul prevede acest lucru
- curatirea terenului de frunze, crengi, iarba si buruieni
- asanarea zonei drumului prin indepartarea apelor de suprafata si subsol, daca este cazul
- identificarea instalatiilor subterane existente in zona, si verificarea conditiilor impuse in avizele de specialitate obtinute, daca este cazul

De regula pichetarea reperelor principali este efectuata prin grija beneficiarului. Reperele principale se materializeaza prin baterea tarusilor din lemn sau metal.

Antreprenorul este obligat sa asigure conservarea tuturor pichetilor si reperelor, de a le restabili sau a le reamplasa daca este necesar. In caz de nevoie, scoaterea lor in afara amprizei lucrarilor este efectuata de catre antreprenor, pe cheltuiala si raspunderea sa.

Pichetarea traseului se realizeaza pe anumite sectoare stabilite de seful punctului de lucru si este realizata de seful punctului de lucru cu ajutorul aparatelor topografice, pe baza reperelor de trasare stabilite si/sau pe baza coordonatelor Stereo 70 precizate pe planse sau in lista reperelor.

Operatia de pichetare consta din doua faze. In prima faza se traseaza si se picheteaza axul drumului. Se vor picheta elementele principale ale traseelor drumurilor, ale platformelor precum si locul elementelor de scurgere ale apelor. Pichetii principali se materializeaza prin baterea tarusilor din lemn sau metal. In faza urmatoare se marcheaza marginile fundatiei in dreptul pichetilor principali, dupa care acestia se indesesc in zonele intermediare. Dimensiunile in plan, figurate pe planul de situatie se refera la dimensiunile partilor carosabile. In timpul marcarii marginilor trebuie sa se tina cont si de sporurile de latimi impuse de taluzele substraturilor si stratului de fundatie, conform detaliilor de executie. Materializarea marginilor se realizeaza prin baterea de tarusi confectionati din lemn sau din metal. Acestia se vor proteja pe parcursul asternerii straturilor de fundatii.

4 – EXECUTIA LUCRARILOR

4.1 Specificatii generale

Se vor executa toate lucrarile necesare ce deriva din solutiile prevazute in Proiectul tehnic. Modul de estimare a cantitatilor de lucrari este prezentata in Antemasuratoare, anexa la Proiectul tehnic. Se recomanda ca modul de calcul a cantitatilor de lucrari cuprinse in situatiile de lucrari partiale sa fie facute in corelatie cu modul de calcul din Antemasuratoare.

La executia lucrarilor se vor respecta prescriptiile si specificatiile tehnice ce se regasesc in *Caietele de sarcini generale comune lucrarilor de drum*, indicativ AND 589-2004, aprobate cu Decizia CNADNR nr.237 din 5.12.2004.

Precizarea expresa a unor prescriptii si specificatii tehnice in prezentul document nu reduce obligatia executantului de a lua la cunostinta de toate prevederile reglementarilor tehnice la care se face referire.

Specificatiile tehnice ce trebuiesc respectate la executarea principalelor categorii de lucrari sunt prezentate in continuare.

4.2 Specificatii tehnice pe categorii de lucrari

4.2.1 – STRATURI DE FUNDATIE DIN BALAST COMPACTAT

4.2.1.1 Materiale folosite Agregate naturale

Pentru executia stratului de fundatie se va utiliza balast, cu granula maxima de 63 mm, care indeplineste conditiile calitative stabilite de SR 662-89 pct. 2.3.4.2. Balastul trebuie sa provina din roci stabile, nealterabile la aer, apa sau inghet, nu trebuie sa contina corpuri straine vizibile (bulgari de pamint, carbune, lemn, resturi vegetale) sau alte elemente alterate.

Conditii limita admise a compozitiei granulometrice sunt cele corespunzatoare balastului tip 5. Nu se admite punerea in opera a balastului tip 6.

Tip balast	Compozitia granulometrica		
	fractiuni sub 0,2 mm %	fractiuni 0 - 8 mm %	fractiuni 26 - 63 mm %
5	2...15	55...65	5...25
6	2...18	65...75	2...20

Apa necesara compactarii trebuie sa indeplineasca conditiile prevazute in STAS 790-84. Ea poate proveni din surse locale, cu conditia sa nu fie murdara si sa nu contina materii organice in suspensie.

4.2.1.2 Punerea in opera a balastului

Straturile de fundatie se vor realiza conform prevederilor STAS 6400-84. La executarea lucrarilor stratului de fundatie din balast se va trece numai dupa receptionarea lucrarilor de terasamente, in conformitate cu caietul de sarcini pentru realizarea acestor lucrari.

Caracteristicile optime de compactare ale balastului se stabilesc de catre un laborator de specialitate acreditat inainte de inceperea lucrarilor de executie.

Pe terasamentul receptionat se aterne si se niveleaza balastul cu autogrederul sau buldozerul cu respectarea caracteristicilor geometrice stabilite anterior, in functie de grosimea prevazuta in proiect.

Umiditatea optima de compactare se stabileste de laboratorul de santier. Inainte de compactare se determina umiditatea balastului asternut, in minimum 3 puncte la 250 m de banda sau 1.000 mp, si se va compara valoarea obtinuta cu valoarea umiditatii optime de compactare stabilita de laborator. Cantitatea necesara de apa pentru asigurarea umiditatii optime de compactare, tinand seama de umiditatea agregatului, se adauga prin stropire. Stropirea va fi uniforma evitandu-se supraumezirea locala.

Controlul compactarii se va face prin incercari de laborator, in cazul in care gradul de compactare prevazut nu poate fi obtinut, se va realiza o noua incercare, dupa modificarea grosimii stratului sau a utilajului de compactare folosit.

Compactarea stratului de fundatie din balast se face cu atelierul de compactare stabilit pe tronsonul experimental, respectandu-se componenta atelierului, viteza utilajelor de compactare, tehnologia si intensitatea Q/S de compactare. Denivelarile care se produc in timpul compactarii stratului de fundatie, sau care raman dupa compactare, se corecteaza cu material de aport si se recompacteaza. Suprafetele cu denivelari mai mari de 4 cm se completeaza, se reniveleaza si apoi se completeaza din nou.

Este interzisa folosirea balastului inghetat. Este interzisa asternerea balastului pe patul acoperit cu un strat de zapada sau cu o pojghita de gheata.

Panta definitiva pentru profilele transversale stabilite se va asigura din asternerea stratului de balast, restul straturilor preluind aceste profile. La estimarea cantitatilor s-a considerat o cantitate suplimentara pentru a prelua neuniformitatile ramase ale straturilor inferioare.

4.2.1.3 Elementele geometrice si tolerante admise

Grosimea stratului de fundatie din balast este cea din proiect. Abaterile limita la grosime sunt: -10 mm; +20 mm. Verificarea grosimii stratului de fundatie se efectueaza prin masuratori la fiecare 200 m de strat executat. Grosimea stratului este media masuratorilor obtinute pe fiecare sector prezentat receptiei.

Latimea stratului de fundatie din balast este cea din proiect. Abaterile limita la latime pot fi: +/- 5 cm. Verificarea latimii de executie se va face in dreptul profilelor transversale ale proiectului.

Panta transversala a stratului este cea a imbracamintei prevazuta in proiect. Abaterile limita la panta pot sa difere cu +/- 0,4% fata de valoarea pantei indicate in proiect.

Declivitatea in profil longitudinal este conform proiectului. Abaterile limita fata de cotele din proiect pot fi de +/- 10 mm.

Verificarea denivelarilor suprafetei se realizeaza cu ajutorul latei de 3,00 m lungime, astfel:

- in profil longitudinal masuratorile se efectueaza in axul fiecarei benzi de circulatie si nu pot fi mai mari de +/- 2,0 cm.

- in profil transversal verificarea se efectueaza in dreptul profilelor aratate in proiect si nu pot fi mai mari de +/- 1,0 cm.

In cazul aparitiei denivelarilor mai mari decat cele prevazute in prezentul caiet de sarcini se va face corectarea suprafetei fundatiei.

4.2.1.4 Asigurarea calitatii

Se va face detereminarea calitatii materialului aprovizionat pentru fiecare lot de 5000 tone aprovizionate, de la fiecare sursa.

- gradul de compactare se va determina prin incercare Proctor modificata:

- min. 3 incercari pentru suprafete < 2000 mp

- min. 3 incercari la 2000 mp pentru suprafete > 2000 mp

- min. 100% in 95% din punctele masurate

- min. 98% in restul punctelor masurate

In cazul estimarii gradului de compactare al terenului prin intermediul raportului E_{v2}/E_{v1} valorile limita admisibile sunt:

- E_{v2}/E_{v1} max. 2,3 in 95% din punctele masurate

- E_{v2}/E_{v1} max. 2,5 in restul punctelor masurate

- verificarea capacitatii portante – cu placa statica (Lucas)

- min. 3 incercari pentru suprafete < 2000 mp

- min. 3 incercari la 2000 mp pentru suprafete > 2000 mp

- E_{v2} = min. 65 MN/mp in 9 din 10 punctele masurate

- E_{v2} = min. 60 MN/mp intr-un singur punct din 10 puncte masurate

In cazul determinarii capacitatii portante cu pirghia Benkelman, masuratorile se vor efectua conform normativ CD 31 – 2002. Valorile admisibile sunt:

- pentru grosimea stratului de balast de 25 cm

- 292 x 0,01 mm

In cazul in care determinarea capacitatii portante se face cu ajutorul deflectometrului dinamic usor (placa dinamica LWD) numarul total de incercari si valorile limita admisibile sunt aceleasi ca in cazul determinarilor cu placa statica. Pentru etalonarea rezultatelor obtinute cu placa dinamica (Evd) comparativ cu placa statica (Ev2), se va face o determinare paralela cu placa Lucas in cel putin 20% din punctele masurate (dar nu mai putin de 2 puncte in total)

4.2.2 – STRATURI DE FUNDATIA DIN PIATRA SPARTA

4.2.2.1 Materiale folosite

Agregate naturale

Conditiiile tehnice ce trebuiesc indeplinite de materialele de constructii folosite pentru straturi de fundatie din piatra sparta sunt prevazute in STAS 662-89 si STAS 667-90. Agregatele folosite trebuie sa provina din roci stabile, nealterabile la aer, apa sau inghet, nu trebuie sa contina corpuri straine vizibile (bulgari de pamint, carbune, lemn, resturi vegetale) sau alte elemente alterate. Se interzice folosirea agregatelor provenite din roci feldspatice sau sistoase.

Piatra trebuie sa fie:

- fara urme vizibile de dezagregare fizica, chimica sau mecanica
- omogena in ce priveste culoarea si compozitia mineralogica
- lipsita de pirită, limonita sau saruri solubile
- cu structura omogena compacta

Pentru executarea fundatiei din piatra sparta se utilizeaza urmatoarele agregate:

- piatra sparta sort 40-63 mm ; sort 63-80 mm
- piatra sparta sort 15-25 mm pentru impanare
- savura sort 0-8 mm
- split sort 16-25 mm
- nisip sort 0-8 mm

4.2.2.2 Executarea fundatiei din piatra sparta

Straturile de fundatie din piatra sparta se vor realiza conform prevederilor STAS 6400-84. La executarea lucrarilor de suprastructura se va trece numai dupa receptionarea stratului inferior din balast.

Executia fundatiei din piatra sparta se realizeaza mecanizat, cuprinzind urmatoarele operatiuni:

- asezarea pietrei in gramezi prin descarcarea si imprastierea materialului pe suprafata suport. Descarcarea materialului se realizeaza la distante prestabilite atat in lung cat si in latul platformei, astfel incat prin imprastiere sa se realizeze grosimea necesara in stare afinata pe intreaga platforma pina la margini, cu un numar minim de treceri a utilajului de imprastiere (autogrederul). Dupa asternere trebuie sa se obtina o suprafata uniforma si in grosime constanta

- executia primului strat se face cu materiale de granulatie 63 - 80 mm fara sa se deranjeze stratul de balast. Compactarea se face dupa o prealabila netezire cu grebla, fara nici un adaos de alt material, pina ce pietrele s-au inclestat si nu mai joaca sub talpa in timpul compactarii. Pina la inclestarea pietrei compactarea se executa cu compactorul dotat cu rulouri metalice netede dupa care se continua cu compactorul dotat cu pneuri. Se poate folosi numai compactorul cu rulouri metalice netede dotat si cu sisteme de vibrare

- impanarea suprafetei stratului de piatra sparta dupa compactare cu split sort 16-25 mm. Activitatea se realizeaza prin imprastierea splitului dupa care urmeaza compactarea cu compactorul avand rulourile metalice netede.

- umplerea golurilor ramase prin innoroire cu savura sort 0-8 mm sau nisip. Imprastierea savurei sau nisipului si umplerea golurilor prin batere usoara cu maiuri metalice se realizeaza manual

- acoperirea stratului de fundatie cu un strat de protectie din nisip grautos sau savura, operatie care se realizeaza manual

4.2.2.3 Elemente geometrice si tolerante admise

Grosimile straturilor din agregate naturale sunt cele prevazute in proiect. Abaterile limita la grosime sunt: +/- 20 mm. Verificarea grosimii stratului de fundatie se efectueaza prin masuratori la fiecare 200 m de strat executat. Grosimea stratului este media masuratorilor obtinute pe fiecare sector prezentat receptiei.

Latimile straturilor din agregate naturale sunt cele prevazute in proiect. Abaterile limita la latime pot fi: +/- 5 cm. Verificarea latimii de executie se va face in dreptul profilelor transversale ale proiectului.

Panta transversala a fundatiei din piatra sparta este cea a imbracamintii sub care se executa, prevazuta in proiect. Abaterile limita la panta pot sa difere cu +/- 0,4% fata de valoarea pantei indicate in proiect. Denivelarile admisibile sunt cu +/- 0,5 cm diferite de cele admisibile pentru imbracamintea respectiva si se masoara la fiecare 2 m distanta.

Declivitatea in profil longitudinal este conform proiectului. Abaterile limita fata de cotele din proiect pot fi de +/- 10 mm.

Verificarea denivelarilor suprafetei se realizeaza cu ajutorul latei de 3,00 m lungime, astfel:

- in profil longitudinal masuratorile se efectueaza in axul fiecarei benzi de circulatie si nu pot fi mai mari de +/- 2,0 cm.

- in profil transversal verificarea se efectueaza in dreptul profilelor aratate in proiect si nu pot fi mai mari de +/- 1,0 cm.

In cazul aparitiei denivelarilor mai mari decat cele prevazute in prezentul caiet de sarcini se va face corectarea suprafetei fundatiei.

4.2.2.4 Asigurarea calitatii

Piatra sparta se compacteaza pina cind se realizeaza incelestarea maxima a agregatelor. Se probeaza prin faptul, ca mai multe pietre de aceeasi natura si marime ca piatra concasata, aruncate in fata rotii compactatorului nu mai patrund in masa agregatelor ci sunt sfarimate de compresor. Se fac minimum trei incercari la o suprafata de 2.000 mp

4.2.3 – IMBRACAMINTI ASFALTICE

4.2.3.1 Lucrarile de asfaltare se vor executa pe baza:

AND 605

Normativ pentru Mixturi asfaltice executate la cald

SR EN 13108-1

Mixturi asfaltice. Specificatii pentru materiale. Betoane asfaltice

4.2.3.2 Prepararea si transportul mixturilor asfaltice

Prepararea mixturilor se va face in statii centralizate, în conformitate cu prevederile AND 605. Mixtura aprovizionata va respecta tipul prescris in proiect, si obligatoriu va fi insotita de certificat de calitate emis de producator.

Mixturile bituminoase cilindrate se transportă în autocamioane basculante special amenajate, cu benele curate; mixtura trebuie să sosească la punctul de lucru curată și cu pierdere minimă de temperatură. La distanțe de transport mai lungi și pe timp rece, trebuie luate măsuri pentru protejarea mixturilor împotriva pierderilor de căldură (bine izolate sau acoperite).

4.2.3.3 Punerea în operă a mixturilor asfaltice

Punerea în operă a mixturilor și tratarea suprafeței îmbrăcăminții precum și verificarea mixturilor, a stratului de bază și a îmbrăcăminților gata executate se va face în conformitate cu prevederile AND 605.

Punerea în operă a mixturilor asfaltice se execută numai în anotimpul călduros, în perioada martie-octombrie, la temperaturi atmosferice de peste 10°C, în condițiile unui timp uscat. Lucrările se întrerup pe vânt puternic sau ploaie și se reiau numai după uscarea stratului suport.

Regimul termic aplicat mixturilor asfaltice, funcție de tipul de bitum, trebuie să se încadreze în limitele din tabelul de mai jos:

Tipul liantului	Temperatura măturii asfaltice la asternere, °C, min.	Temperatura măturii asfaltice la compactare, °C, min.	
		inceput	inceput
bitum rutier neparafinos, tip: 35/50 50/70 70/100	150	145	110
	140	140	110
	140	135	100
bitum modificat cu polimeri, clasa: 25/55 45/80 40/100	165	160	120
	160	155	120
	155	150	120

Înainte de aplicarea straturilor de asfalt se va face curățirea suprafețelor suport de eventualele resturi depuse între momentul terminării lucrărilor din faza anterioară și începerea asternerii stratului de asfalt.

Suprafețele suport pe care se aterne mixtura asfaltică vor fi în stare uscată.

Suprafața straturilor bituminoase inferioare se va amorsa cu emulsie cationică cu rupere rapidă cu un dozaj de (0,3...0,5) kg bitum rezidual pe metru pătrat, răspândit în film continuu.

Primul strat de asfalt, asternut pe stratul suport va avea grosimea minimă prevăzută în proiect în toate punctele. Pentru preluarea neuniformităților locale ale stratului suport la estimarea cantităților au fost prevăzute cantități în plus, conform normativelor. Restul straturilor de asfalt vor avea grosimea minimă prevăzută în proiect. La decontare nu se admit cantități în minus față de cele prevăzute. Cantitățile consumate în plus față de cele prevăzute, datorate condițiilor tehnologice de realizare, se suportă de către executant.

La calculul cantităților de mături asfaltice necesare s-a avut în vedere lățimea mai mare a straturilor inferioare, față de lățimea părții carosabile stabilită în proiect

4.2.3.4 Elementele geometrice și toleranțe admise

Grosimile straturilor vor fi cele prevăzute în profilul transversal tip al proiectului.

Abaterile limită locale admise în minus de la grosimile prevăzute în proiect, pentru fiecare strat în parte este de – 10%. Abaterile în plus de la grosime nu constituie motiv de respingere.

Lățimea straturilor va fi cea prevăzută în proiect

Abaterea limita locală admisă va fi:

- pentru lăţimea unei căi de rulare ± 5 cm
- pentru lăţimea unei benzi de staţionare $\pm 2,5$ cm

Pantele în profil transversal şi declivităţile în profil longitudinal sunt cele prevăzute în proiect

Abaterea limită admisă pentru panta profilului transversal este de + 0,5%.

La cotele profilului longitudinal se admit abateri locale de:

- $\pm 2,5$ cm pentru stratul de bază şi stratul suport
- $\pm 1,5$ cm pentru stratul de legătură şi stratul de uzură.

Denivelările admise în lungul benzii sub dreptarul de 3 m este de maxim 5 mm.

5 – RECEPTIA LUCRARILOR

5.1 Recepţia pe faze de execuţie

5.1.1 Recepţia pe faze se efectuează conform *Regulamentului privind controlul de stat al calitatii în construcţii*, aprobat cu HG 272/94 şi conform *Proceduri privind controlul de statului în fazele de execuţie determinante*, elaborat de MLPAT. Se verifică dacă partea de lucrări ce se recepţionează s-a executat conform proiectului şi se atestă respectarea condiţiilor impuse de normativele tehnice în vigoare şi de caietul de sarcini.

5.1.2 În urma verificărilor se încheie proces verbal de recepţie pe faze, în care se confirmă posibilitatea trecerii la execuţia fazei următoare.

5.1.3 Recepţia pe faze se va face conform Programului pentru controlul calitatii şi listei Fazelor determinante.

5.1.4 Lucrările nu se vor recepţiona dacă:

- nu sunt realizate cotele şi dimensiunile prevăzute în proiect
- nu este realizat gradul de compactare prevăzut (atestat de proces verbal de lucrări ascunse)
- nu s-au respectat pantele transversale şi suprafaţarea drumului
- lucrările de scurgere a apelor sunt necorespunzătoare

Defecţiunile se vor consemna în procesul verbal încheiat, în care se va stabili şi modul şi termenele de remediere

5.2 Recepţia preliminară la terminarea lucrărilor

5.2.1 Recepţia preliminară se face la terminarea lucrărilor, pentru întreaga lucrare, conform *Regulamentului de recepţie a lucrărilor de construcţii şi instalaţii aferente acestora*, aprobat prin HG 273/94

5.2.2 Comisia de recepţie va examina lucrările faţă de prevederile documentaţiei tehnice aprobate, faţă de documentaţia de control şi procesele verbale de recepţie pe faze, întocmit în timpul execuţiei lucrărilor.

Dacă rezultatele examinării sunt corespunzătoare se încheie procesul verbal de recepţie preliminară la terminarea lucrărilor.

5.3 Recepţia finală

Recepţia finală se face la expirarea termenului de garanţie, şi se va consemna modul în care s-au comportat construcţiile în perioada de garanţie a întregii lucrări, în condiţiile respectării Regulamentului de mai sus.

6 - INSTRUCIUNI DE EXPLOATARE, INTRETINERE

6.1 Urmarirea comportarii in timp a constructiei se desfasoara pe toata durata de existenta a acestuia. Organizarea urmaririi in timp se face de catre proprietar, care o va executa cu personal si mijloace proprii, sau poate contracta o firma abilitata in astfel de activitati.

6.2 Urmarirea curenta se va efectua la 6 luni de la darea in folosinta, iar dupa aceea anual, si in mod obligatoriu dupa producerea de evenimente deosebite, cum ar fi:

- cutremure cu grad de seismicitate mare
- inundatii, viituri, alunecari de teren
- explozie
- transporturi grele si/sau agabaritice autorizate sau neautorizate

6.3 Urmarirea curenta se efectueaza prin examinare vizuala directa, si daca este cazul prin mijloace de masurare de uz curent permanente sau temporare. Pentru observatii si masuratori nu sunt necesare amenajari speciale.

6.4 In cadrul verificarilor efectuate se vor urmari cu precadere urmatoarele:

- starea suprafetei partii carosabile
- scurgerea apelor si starea santurilor si a dispozitivelor de evacuare a apelor
- starea infrastructurilor, suprastructurilor podetelor si podurilor
- se vor urmari schimbari vizibile in pozitia constructiei in raport cu mediul inconjurator, modificari ale formei si pozitiei relative ale elementelor constructive.

6.5 In cazul in care se constata deteriorari avansate ale constructiei, se va convoca in mod exceptional o inspectare extinsa asupra constructiei, iar daca este cazul se va comanda intocmirea unei expertize tehnice si vor lua masurile impuse.

6.6 In cazul in care se impune, procedura de atentionare, alarmare, restrictionarea sau orpirea circulatiei, stabilirea de variante ocolitoare, se realizeaza prin semnalizare specifica, cu anuntarea IJP - Serviciul Circulatiei Rutiere.

6.7 Rezultatele observatiilor, evenimentele constatate si masurile luate se consemneaza in "Jurnalul evenimentelor" din cadrul "Cartii constructiei"

7 – DISPOZITII FINALE

7.1 Constructorul va cere avizul proiectantului pentru orice abatere fata de proiect, survenita pe parcursul executiei.

7.2 In timpul termenului de garantie antreprenorul va trebui sa execute in timp util si pe cheltuiala sa remedierea defectiunilor aparute.

In afara de asta, in aceeasi perioada, si la solicitarea in scris a beneficiarului, antreprenorul va trebui sa execute si toate lucrarile complementare care vor fi necesare ca urmare a degradarilor neimputabile antreprenorului.

7.3 Proiectul tehnic si caietele de sarcini au fost întocmite pe baza prescripțiilor tehnice de bază (standarde, normative, instrucțiuni tehnice, etc.) în vigoare la data elaborării proiectului.

Orice modificari ulterioare in continutul prescriptiilor indicate in cadrul Caietului de sarcini precum și orice noi prescriptii aparute dupa data elaborarii proiectului, devin obligatorii, chiar daca nu concorda cu prevederile din cadrul prezentului caiet de sarcini, in masura in care prevederile noilor prescriptii sunt mai severe sau mai restrictive decit cele prevazute initial.

PRESEDINTE DE SEDIŢIA
BOTA IOAN



SECRETAR,
SIMURICA XARIANA-CRISTINA



intocmit
ing. Vasarhelyi Elisabeta



DEVIZ GENERAL
al obiectivului de investitii:
Reparatie strada Petofi in comuna Halmeu

intocmit cf. HG 907/2016

in preturi la data de 01.12.2018.

Nr.crt.	Denumirea capitolelor si subcapitolelor de cheltuieli	Valoare fara TVA	TVA 19%	Valoare cu TVA
1	2	lei 3	lei 4	lei 5
CAPITOLUL 1 - Cheltuieli pentru obtinerea si amenajarea terenului				
1.1	Obtinerea terenului	0,00	0,00	0,00
1.2	Amenajarea terenului	0,00	0,00	0,00
1.3	Amenajari pentru protectia mediului si aducerea terenului la starea initiala	0,00	0,00	0,00
1.4	Cheltuieli pentru relocarea/protectia utilitatilor	0,00	0,00	0,00
TOTAL CAPITOL 1		0,00	0,00	0,00
CAPITOLUL 2 - Cheltuieli pentru asigurarea utilitatilor necesare obiectivului				
2.1	Cheltuieli pentru asigurarea utilitatilor necesare obiectivului	0,00	0,00	0,00
TOTAL CAPITOL 2		0,00	0,00	0,00
CAPITOLUL 3 - Cheltuieli pentru proiectare si asistenta tehnica				
3.1	Studii	0,00	0,00	0,00
3.1.1.	Studii de teren	0,00	0,00	0,00
3.1.2.	Raport privind impactul asupra mediului	0,00	0,00	0,00
3.1.3.	Alte studii de specialitate	0,00	0,00	0,00
3.2	Cheltuieli pentru obtinerea de avize, acorduri si autorizatii	0,00	0,00	0,00
3.3	Expertizare tehnica	0,00	0,00	0,00
3.4	Certificarea performantei energetice si auditul energetic al cladirilor	0,00	0,00	0,00
3.5	Proiectare	3.400,00	646,00	4.046,00
3.5.5.	Proiectare	3.000,00	570,00	3.570,00
3.5.6.	Verificarea tehnica de calitate a proiectului	400,00	76,00	476,00
3.6	Organizarea procedurilor de achizitie publica	0,00	0,00	0,00
3.7	Consultanta	0,00	0,00	0,00
3.8	Asistenta tehnica	4.733,00	899,27	5.632,27
3.8.2.	Dirigentie de santier	4.733,00	899,27	5.632,27
TOTAL CAPITOL 3		8.133,00	1.545,27	9.678,27
CAPITOLUL 4 - Cheltuieli pentru investitia de baza				
4.1	Constructii si instalatii	236.644,00	44.962,36	281.606,36
4.1.1.	Halmeu - str. Petofi	236.644,00	44.962,36	281.606,36
4.2	Montaj utilitaje, echipamente tehnologice si functionale	0,00	0,00	0,00
4.3	Utilitaje, echipamente tehnologice si functionale care necesita montaj	0,00	0,00	0,00
4.4	Utilitaje, echipamente tehnologice si functionale care nu necesita montaj si echipamente de	0,00	0,00	0,00
4.5	Dotari	0,00	0,00	0,00
4.6	Active necorporale	0,00	0,00	0,00
TOTAL CAPITOL 4		236.644,00	44.962,36	281.606,36
CAPITOLUL 5 - Alte cheltuieli				
5.1	Organizare de santier	2.366,00	449,54	2.815,54
5.1.1.	Lucrari de constructii si instalatii aferente organizarii de santier	0,00	0,00	0,00
5.1.2.	Cheltuieli conexe organizarii santierului	2.366,00	449,54	2.815,54
5.2	Comisioane, cote, taxe, costul creditului	2.603,00	494,57	3.097,57
5.2.1.	Comisionul si dobanzile aferente creditului bancii finantatoare	0,00	0,00	0,00
5.2.2.	Cota aferenta ISC cf. L10 = 0,1% din C+M	237,00	45,03	282,03
5.2.3.	Cota aferenta ISC cf. L50 = 0,5% din C+M	1.183,00	224,77	1.407,77
5.2.4.	Cota aferenta CSC = 0,5% din C+M	1.183,00	224,77	1.407,77
5.2.5.	Taxa AC = 1,0% din C+M (scutit)	0,00	0,00	0,00
5.3	Cheltuieli diverse si neprevazute = 10%	24.478,00	4.650,82	29.128,82
5.4	Cheltuieli pentru informare si publicitate	0,00	0,00	0,00
TOTAL CAPITOL 5		29.447,00	5.594,93	35.041,93
CAPITOLUL 6 - Cheltuieli pentru darea in exploatare				
6.1	Pregatirea personalului de exploatare	0,00	0,00	0,00
6.2	Inceracri, expertize la receptie	0,00	0,00	0,00
TOTAL CAPITOL 6		0,00	0,00	0,00
TOTAL GENERAL		274.224,00	52.102,56	326.326,56
Din care C+M		236.644,00	44.962,36	281.606,36

PRESEDINTE DE SEDINTA
BOTA IDAN

SECRETAR,

MURIGA MARIANA - CRISTINA

intocmit
ing. Vasile Helyi Nicolae



HOTĂRÂREA

nr. 24/2019

privind aprobarea Programului manifestărilor ocazionate de „Festivalul cășunelui”

Consiliul local Halmeu, întrunit în ședință ordinară la data de 17 aprilie 2019;

Având în vedere, Expunerea de motive al primarului comunei Halmeu nr. 2437/12.04.2019 și raportul compartimentului de resort din cadrul aparatului de specialitate al primarului comunei Halmeu nr. 2438/12.04.2019;

Văzând prevederile art. 20 lit. b) și lit. i) din Legea nr. 273/2006 – privind finanțele publice locale, cu modificările și completările ulterioare;

În temeiul prevederilor art. 36 alin. (1), alin. (2) lit. d), alin. (5) lit. b), alin. (6) lit. a) pct. 4, art. 45 alin. (1) și art. 115 alin. (1) lit. b) din Legea nr. 215/2001 – Legea administrației publice locale, republicată cu modificările și completările ulterioare; publice locale, republicată, cu modificările și completările ulterioare;

HOTĂRĂȘTE

Art.1. Se aprobă, Programul manifestărilor ocazionate de „Festivalul cășunelui”, desfășurate în perioada 18 – 19 mai 2019.

Art.2. Închirierea suprafețelor de teren necesare desfășurării acestor manifestări, se stabilește la **20 lei/m²/2 zile**.

Art.3. Cu ducere la îndeplinire a prezentei se încredințează :
- d-nul Incze Ludovic – primarul comunei Halmeu.

Art.4. Prezenta se va comunica celor în drept.

Halmeu la 17.04.2019

Președinte de ședință,

Bota Ioan



Contrasemnează,

Secretar – Szmuriga Mariana-Cristina

Prezenta hotărâre a fost adoptată cu respectarea prevederilor art. 45 respectiv ale art. 98 din Legea nr. 215/2001 republicată, modificată și completată.

Nr. total al consilierilor în funcție: 15

Nr. total al consilierilor prezenți: 15

Nr. total al consilierilor absenți: 0

Voturi pentru : 14

Voturi împotriva: 0

Abțineri: 1

FESTIVALUL CĂPȘUNELUI HALMI EPERFESZTIVÁL 2019



18.05.2019 – sâmbătă - szombat

13:00 – 13:30	Defilarea majoretelor – <i>Mazsorették felvonulása</i>
13:30	Deschiderea oficială – <i>Hivatalos megnyitó</i>
14:00 –	Concursul căpșunarilor – <i>Epertermelők versenye</i>
14:00 – 14:30	Concert de fanfara – <i>Rézfúvós előadás</i>
14:30 – 15:00	Acordarea premiilor la concursul căpșunarilor - <i>Az epertermelő verseny nyerteseinek díjazása</i>
18:00 – 19:30	Concert de muzica usoara – <i>konnyuzenei koncert</i>
19:30 – 20:30	Concert de muzica usoara – <i>konnyuzenei koncert</i>
20:30 – 21:30	Concert de muzica usoara – <i>konnyuzenei koncert</i>
21:30 – 23:00	Concert de muzica usoara – <i>konnyuzenei koncert</i>

19.05.2019 – duminică - vasárnap

10:00 – 14:00	Concursul ceunarilor – <i>Bográcsfőző verseny</i>
14:00 – 15:00	Program artistic școlar – <i>Iskolások előadása</i>
14:00 – 15:00	Degustarea mâncărurilor, acordarea premiilor - <i>Az ételek kóstolása, díjazás</i>
15:00 – 16:00	Program folcloric maghiar - <i>Magyar népművészeti előadás</i>
16:00 – 17:00	Program folcloric roman – <i>Roman népzenei előadás</i>
17:00 – 18:00	Formatia de muzica usoara si de petrecere - <i>nép és könnyűzenei előadás</i>
18:10 – 19:00	Formatia de muzica usoara si de petrecere - <i>nép és könnyűzenei előadás</i>
19:00 – 20:00	Formatia de muzica usoara - - <i>könnyűzenei előadás</i>
20:00 – 20:30	Tragerea tombolei – <i>Tombola húzás</i>
20:30 – 21:30	Concert de muzică ușoară - <i>könnyűzenei koncert</i>
21:30 – 22:30	Concert de muzică ușoară - <i>könnyűzenei koncert</i>
22:30	Concert de muzică ușoară - <i>könnyűzenei koncert</i>

Închiderea programului – *Programzárás*

Focuri de artificii – Tűzijáték

Președinte de ședința,
Bota Ioan



Secretar

Szmuriga Mariana Cristina



HOTĂRÂREA

nr. 23/2019

privind aprobarea Organigramei, Statului de funcții și a numărului de personal din cadrul Primăriei comunei Halmeu, precum și a S.P.C.L.E.P. Halmeu din subordinea Consiliului local Halmeu

Consiliul local Halmeu, întrunit în ședință ordinară la data de 17 aprilie 2019;

Având în vedere, expunerea de motive al primarului comunei Halmeu nr. 2434/12.04.2019, precum și raportul compartimentului de resort din cadrul aparatului de specialitate al primarului comunei Halmeu nr. 2435/12.04.2019;

Ținând cont de adresa Instituției Prefectului – Județul Satu Mare nr. 3714/SM din 03.04.2019 prin care s-a comunicat numărul maxim de posturi calculate aferente anului 2019 pentru unitatea administrativ-teritorială Halmeu, județul Satu Mare;

Văzând prevederile art. III. alin. (8) din Ordonanța de Urgență a Guvernului nr. 63/2010 pentru modificarea și completarea Legii nr. 273/2006 privind finanțele publice locale, precum și pentru stabilirea unor măsuri financiare, cu modificările și completările ulterioare;

În temeiul prevederilor art. 36 alin. (2) lit. a), alin. (3) lit. b), art. 45 alin. (1) și art. 115 alin. (1) lit. b) din Legea nr. 215/2001 – Legea administrației publice locale, republicată, cu modificările și completările ulterioare;

HOTĂRĂȘTE

Art.1. Se aprobă, Organigrama, Statul de funcții și numărul de personal din cadrul Primăriei comunei Halmeu, precum și a S.P.C.L.E.P. Halmeu din subordinea Consiliului local Halmeu, conform Anexelor nr. 1 și nr. 2 care fac parte integrantă din prezenta hotărâre.

Art.2. Cu ducere la îndeplinire a prezentei se încredințează :

- d-nul Incze Ludovic – primarul comunei Halmeu.

Art.3. Prezenta se va comunica celor în drept.

Halmeu la 17.04.2019

Președinte de ședință,
Bota Ioan



Contrasemnează,

Secretar – Szmuriga Mariana-Cristina

Prezenta hotărâre a fost adoptată cu respectarea prevederilor art. 45 respectiv ale art. 98 din Legea nr. 215/2001 republicată, modificată și completată.

Nr. total al consilierilor în funcție: 15

Nr. total al consilierilor prezenți: 15

Nr. total al consilierilor absenți: 0

Voturi pentru : 15

Voturi împotriva: 0

Abțineri: 0

ORGANIGRAMA

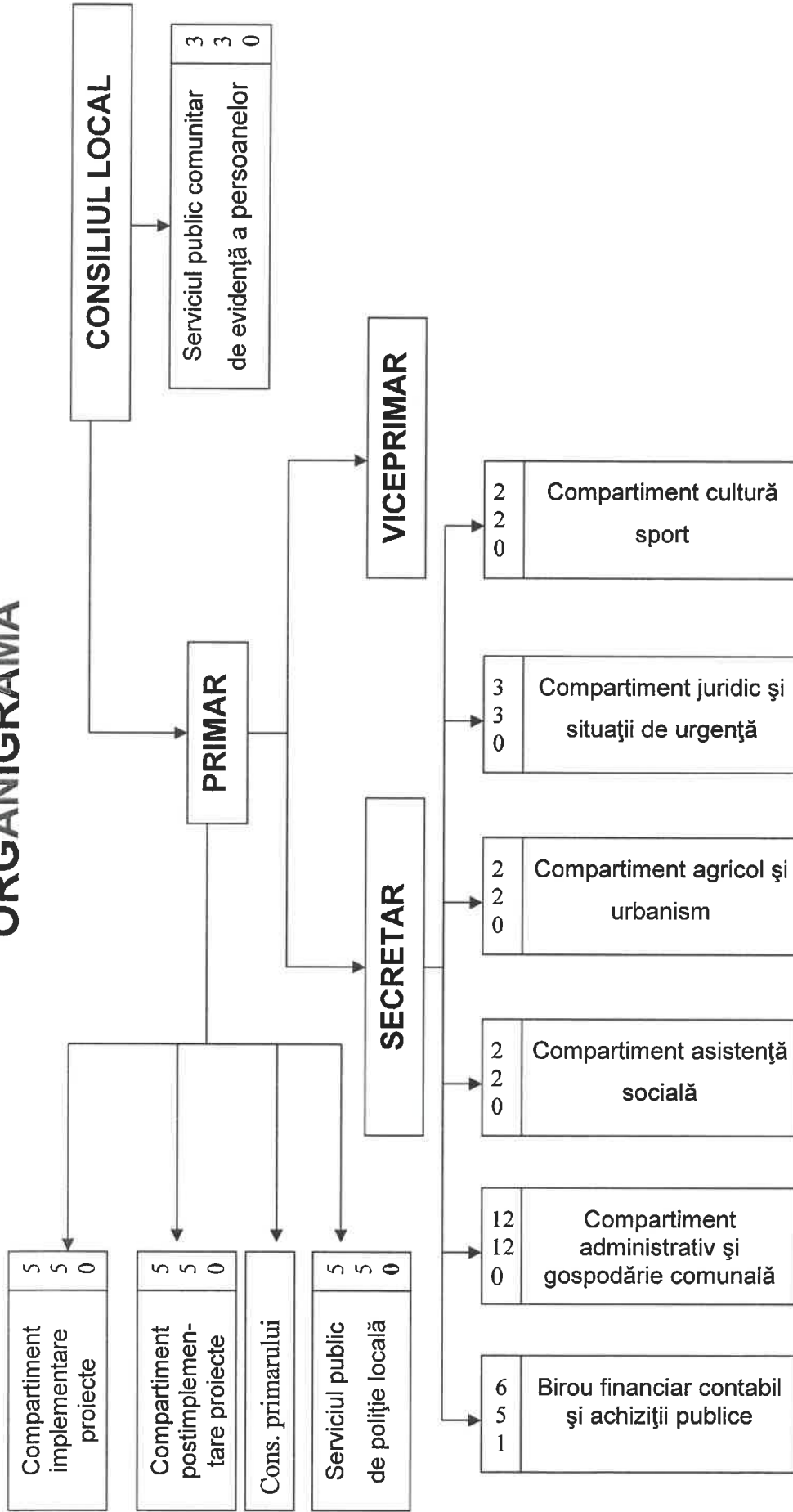

SECRETAR,
SAMURIGA MARIANA CRISTINA

PREȘEDINTE DE ȘEDINȚĂ,
BOTA IOAN



STAT DE FUNCȚII

Primăria comunei Halmeu

Nr. crt.	Structura	Funcție de demnitate publică	Funcția publică			Clasa	Gradul profesional	nivelul studiilor	Funcția contractuală		Profesională	Nivelul studiilor	Nivelul de salarizare	Numele, prenumele/vacant, temporar vacant, după caz
			Înalt funcționar public	de conducere	de execuție				de conducere	de execuție				
0	1	2	3	4	5	6	7	8	9	10	11	12	13	14
1	Demnitari	primar												Incze Ludovic
2		viceprimar												Ilyes Alexandru
3	Secretar			Secretar			II	S						Szmuriga Mariana
4				Şef birou		I	II	S						Crişan Paraschiva
5	Birou financiar contabil și achiziții publice			Consilier		I	Principal	S						Vacant
6				Consilier		I	Superior	S						Belenyi Viorica
7				Consilier		I	Asistent	S						Pap Attila-Istvan
8				Inspector		I	Asistent	S						Vacant
9				Referent		III	Asistent	M						Demjan Monica Elena
10	Compartimentul asistentă socială			Consilier		I	Principal	S						Juhasz Istvan-Robert
11				Inspector		I	Asistent	S						Vlad Armina-Ioana
12	Compartimentul agricol și urbanism			Referent		III	Superior	M						Bressel Ioan
13				Referent		III	Asistent	M						Vacant
14	Compartiment juridic și situații de urgență			Consilier		I	Asistent	S						Vacant
15				Cons.jurid		I	Principal	S						Vacant
16										Şofer PSI	I	M		Mândruț Vasile
17	Compartiment cultură, sport									Bibliotecar	III	M		Hudak Angelica
18										Administrator	I	M		Moroz Kalman Adrian
19	Serviciul public comunitar local de evidență a persoanelor			Consilier		I	Principal	S						Hitter Annamaria
20				Consilier		I	Asistent	S						Grigoras Mariana
21				Consilier		I	Principal	S						Vlad Ovidiu
22	Compartiment implementare proiecte									Referent	I	M		Juhasz Attila
23										Insp.de spec.	II	S		Vacant
24										Insp.de spec.	II	S		Vacant

0	1	2	3	4	5	6	7	8	9	10	11	12	13	14
25										Referent	I	M		Vacant
26										Referent	I	M		Vacant
27	Compartiment postimplemen- tare proiecte									Asistent soc.	Deb.	S		Vacant
28										Referent	Deb.	M		Vacant
29										Educator	Deb.	M		Vacant
30										Educator	Deb.	M		Vacant
31										Guard		G		Vacant
32	Compartiment administrativ și gospodărire comunală									Șofer	I	M		Gabona-Eles Alexandru
33										Șofer	I	M		Perenyi Csongor-Gabor
34										Guard		G		Apai Eva
35										Muncitor calif.	III	G		Smucz Francisc
36										Muncitor calif.	II	G		Pasztor Iosif
37										Muncitor calif.	III	G		Dankai Iosif
38										Muncitor calif.	III	G		Olah Ștefan
39										Muncitor calif.	III	G		Maksai Zoltan
40										Muncitor calif.	I	G		Oroszi Francisc
41										Muncitor necal	I	G		Varga Gaspar
42										Muncitor calif.	III	G		Lakoczi Attila
43										Șofer	I	G		Vacant
44	Serviciul public de poliție locală				Polițist local	III	Asistent	M						Vacant
45					Polițist local	III	Asistent	M						Vacant
46					Polițist local	III	Asistent	M						Vacant
47					Polițist local	III	Asistent	M						Vacant
48										Agent de pază	III	G		Racz Attila
49										Consilier primar		S		

Nr. total de funcții publice	20
Nr. total de înalți funcționari publici	-
Nr. total de funcții publice de conducere	2
Nr. total de funcții publice de execuție	18
Nr. total de funcții contractuale de conducere	-
Nr. total de funcții contractuale de execuție	27
Nr. total de posturi potrivit art. III alin.(2) din Ordonanța de urgență a Guvernului nr.63/2010 pentru modificarea și completarea Legii nr. 273/2006 privind finanțele publice locale, precum și pentru stabilirea unor măsuri financiare, cu modificările și completările ulterioare	49
Nr. total funcții în instituție	49

Președinte de ședință
Bota Ioan

Secretar,
Szmuriga Mariana Cristina

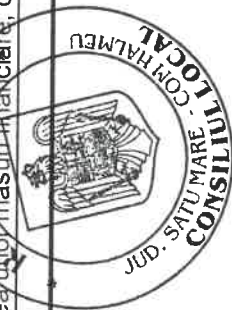



HOTĂRÂREA
nr. 22/2019
privind aprobarea modificării Actului constitutiv
al S. APASERV SATU MARE S.A.

Consiliul local Halmeu, întrunit în ședință ordinară la data de 17 aprilie 2019;

Având în vedere, expunerea de motive al primarului comunei Halmeu nr. 2431/12.04.2019, precum și raportul compartimentului de resort din cadrul aparatului de specialitate al primarului comunei Halmeu nr. 2432/12.04.2019;

Ținând cont de prevederile art. 113 lit. m) din Legea nr. 31/1990 Legea societăților, rerepublicată, cu modificările și completările ulterioare;

Luând în considerare prevederile art.17, art.19 alin. (1) lit.g) din Actul Constitutiv al S.C. Apaserv Satu Mare S.A.;

În conformitate cu prevederile Legii nr. 24/2000 privind normele de tehnică legislativă pentru elaborarea actelor normative, republicată, cu modificările și completările ulterioare;

În temeiul prevederilor art. 36 alin. (2) lit. a), alin. (3), lit. c), ale art. 45 alin. (1), precum și ale art. 115 alin. (1) lit. b) din Legea nr. 215/2001 – Legea administrației publice locale, republicată cu modificările și completările ulterioare;

HOTĂRĂȘTE

Art.1. Se aprobă modificarea Actului constitutiv al S. Apaserv Satu Mare S.A., conform Anexei nr. 1, care face parte integrantă din hotărâre .

Art.2. Prezenta hotărâre va fi susținută de reprezentantul comunei HALMEU în Adunarea Generală a Acționarilor societății.

Art.3. Se mandatează domnul Leitner Ioan - director general al S. Apaserv Satu Mare S.A. să semneze Actul constitutiv al societății actualizat în baza prezentei hotărâri.

Art.4. Cu ducere la îndeplinire a prezentei se încredințează :

- d-nul Incze Ludovic – primarul comunei Halmeu.

Art.5. Prezenta se va comunica celor în drept.

Halmeu la 17.04.2019

Președinte de ședință,
Bota Ioan



Contrasemnează,
Secretar – Szmuriga Mariana-Cristina

Prezenta hotărâre a fost adoptată cu respectarea prevederilor art. 45 respectiv ale art. 98 din Legea nr. 215/2001 republicată, modificată și completată.

Nr. total al consilierilor în funcție: 15

Nr. total al consilierilor prezenți: 15

Nr. total al consilierilor absenți: 0

Voturi pentru : 15

Voturi împotriva: 0

Abțineri: 0



S. Apaserv Satu Mare S.A.

str. Gara Ferăstrău nr. 9/A, 440210 Satu Mare, România

Nr.Reg.Comerțului: J30/1102/2004

CUI: RO16844952

Capital social subscris și vărsat: 6.919.540 lei

Tel.: 0261-759080, Fax: 0261-721056

ARTICOLUL 43 Lichidarea Societății

În caz de dizolvare, lichidarea Societății se va face în condițiile prevăzute de Legea 85/2006, respectiv Titlul VII, capitolul III din Legea nr. 31/1990 sau orice alte prevederi legale în vigoare la data lichidării.

CAPITOLUL VIII Dispoziții Finale

ARTICOLUL 44 Soluționarea Litigiilor

1. Orice litigiu apărut pe durata existenței Societății sau după dizolvarea sa, pe parcursul operațiunilor de lichidare, fie între acționari și administratori, între acționari și Societate, între administratori și Societate sau între acționari, cu privire la afacerile Societății sau la executarea și/sau interpretarea dispozițiilor prezentului Act Constitutiv, va fi soluționat în mod amiabil.

2. Dacă o soluționare amiabilă nu este posibilă, litigiile vor fi supuse judecații instanțelor judecătorești competente din România.

3. Litigiile de orice fel apărute între societate și persoane fizice sau juridice, române sau străine, sunt de competența instanțelor judecătorești din România, competente potrivit legii.

4. Litigiile născute din raporturile contractuale dintre societate și persoane juridice române sau străine pot fi soluționate și prin arbitraj, potrivit legilor în vigoare

ARTICOLUL 45 Legea Aplicabilă

Prezentul Act Constitutiv va fi guvernat și interpretat în conformitate cu legea română.

ARTICOLUL 46 Dispoziții Finale

Prevederile prezentului Act Constitutiv se completează cu dispozițiile cuprinse în Noul Cod Civil – Legea 287/2009 și ale Legii nr.31/1990, sau ale altor legi aplicabile din România sau prin hotărâri ale Adunării Generale Extraordinare a Acționarilor.

Încheiat astăzi 28 februarie 2019, în 2 [două] exemplare originale.

PREȘEDINTE DE ȘEDINȚĂ,

BOTA IOAN

SECRETAR,

STURIGA MARIANA-CRISTINA

DIRECTOR GENERAL

dr. Ing. Leitner Ioan





HOTĂRÂREA

nr. 21/2019

privind aprobarea bugetului local de venituri și cheltuieli al
comunei Halmeu, pe anul 2019

Consiliul local Halmeu, întrunit în ședință ordinară la data de 17 aprilie 2019;

Având în vedere, expunerea de motive al primarului comunei Halmeu nr. 2428/12.04.2019, precum și raportul compartimentului de resort din cadrul aparatului de specialitate al primarului comunei Halmeu nr. 2429/12.04.2019;

În conformitate cu prevederile art. 3 din Legea nr. 50/2019 – Legea bugetului de stat pe anul 2019;

Având la bază adresa Administrației Județene a Finanțelor Publice Satu Mare nr. 52386/2019 și adresa Consiliului Județean Satu Mare nr. 5960/10.04.2019;

În baza prevederilor art. 19 alin. (1) și art. 20 alin. (1) lit. a) din Legea nr. 273/2006 – privind finanțele publice locale, cu modificările și completările ulterioare;

În temeiul prevederilor art. 36 alin. (4) lit. a), art. 45 alin. (2) lit. a) și art. 115 alin. (1) lit. b) din Legea nr. 215/2001 – Legea administrației publice locale, republicată cu modificările și completările ulterioare;

HOTĂRĂȘTE

Art.1. Se aprobă bugetul local de venituri și cheltuieli al comunei Halmeu, pe anul 2019, finanțat din resurse de la bugetul de stat și din venituri proprii, stabilit la partea de venituri la suma de **8.865.200** lei și la partea de cheltuieli la suma de **8.865.200** lei.

Detalierea veniturilor și cheltuielilor pe structura clasificăției bugetare sunt prevăzute în Anexa nr. 1, care face parte integrantă din prezenta hotărâre.

Art.2. Se aprobă Lista obiectivelor de investiții pe anul 2019 al comunei Halmeu, conform Anexei nr. 1a și Anexei nr. 1b, care fac parte integrantă din prezenta hotărâre.

Art.3. Modificarea bugetului propriu de venituri și cheltuieli pe anul 2019, se va face numai cu aprobarea Consiliului Local al comunei Halmeu.

Art.4. Cu ducere la îndeplinire a prezentei se încredințează :

- d-nul Incze Ludovic – primarul comunei Halmeu.

Art.5. Prezenta se va comunica celor în drept.

Halmeu la 17.04.2019

Președinte de ședință,

Boța Ioan



Contrasemnează,

Secretar – Szmuriga Mariana-Cristina

Prezenta hotărâre a fost adoptată cu majoritatea prevăzută în prevederile art. 45 respectiv ale art. 98 din Legea nr. 215/2001 republicată, modificată și completată.

Nr. total al consilierilor în funcție: 15

Nr. total al consilierilor prezenți: 15

Nr. total al consilierilor absenți: 0

Voturi pentru : 11

Voturi împotriva: 3

Abțineri: 0

Nr. total al consilierilor care nu participă la dezbateri și la vot: 1

Județul:
Unitatea administrativ-teritorială:

Formular **11/01**

Bugetul local centralizat la venituri pe capitole si subcapitole si la cheltuieli pe capitole, subcapitole si paragrafe, pe titluri de cheltuieli, articole si alineate pe anul 2019

-mii lei-

Cod	Denumire indicator	Buget 2019					
		PREVEDERI ANUALE		PREVEDERI TRIMESTRIALE			
		TOTAL	din care credite bugetare destinate stingerii platilor restante	Trim I	Trim II	Trim III	Trim IV
A	B	1=3+4+5+6	2	3	4	5	6
	SECTIUNEA DE FUNCTIONARE + SECTIUNE DE DEZVOLTARE						
000102	TOTAL VENITURI	8,865.20		2,349.70	3,638.50	1,544.00	1,333.00
499002	VENITURI PROPRII	5,756.70		1,841.70	2,340.00	889.00	686.00
000202	I. VENITURI CURENTE	5,834.20		1,419.70	1,537.50	1,544.00	1,333.00
000302	A. VENITURI FISCALE	5,362.20		1,285.20	1,436.50	1,417.00	1,223.50
000402	A1. IMPOZIT PE VENIT, PROFIT SI CASTIGURI DIN CAPITAL	1,698.50		457.00	457.00	458.00	326.50
000602	A1.2. IMPOZIT PE VENIT, PROFIT, SI CASTIGURI DIN CAPITAL DE LA PERSOANE FIZICE	1,698.50		457.00	457.00	458.00	326.50
0302	Impozit pe venit	5.50		1.50	1.50	1.50	1.00
030218	Impozitul pe veniturile din transferul proprietatilor imobiliare din patrimoniul personal	5.50		1.50	1.50	1.50	1.00
0402	Cote si sume defalcate din impozitul pe venit	1,693.00		455.50	455.50	456.50	325.50
040201	Cote defalcate din impozitul pe venit	1,302.00		325.50	325.50	325.50	325.50
040204	Sume alocate din cotele defalcate din impozitul pe venit pentru echilibrarea bugetelor locale	391.00		130.00	130.00	131.00	0.00
000902	A3. IMPOZITE SI TAXE PE PROPRIETATE	556.10		178.10	136.00	123.00	119.00
0702	Impozite si taxe pe proprietate	556.10		178.10	136.00	123.00	119.00
070201	Impozit si taxa pe cladiri	285.10		104.10	65.00	58.00	58.00
07020101	Impozit pe cladiri de la persoane fizice	137.10		64.10	25.00	24.00	24.00
07020102	Impozit si taxa pe cladiri de la persoane juridice	148.00		40.00	40.00	34.00	34.00
070202	Impozit si taxa pe teren	251.00		67.00	65.00	61.00	58.00
07020201	Impozit pe terenuri de la persoane fizice	68.00		19.00	19.00	15.00	15.00
07020202	Impozit si taxa pe teren de la persoane juridice	11.00		3.00	3.00	3.00	2.00
07020203	Impozitul pe terenul din extravilan	172.00		45.00	43.00	43.00	41.00

BUGET 2019									
Cod	Denumire indicator	PREVEDERI ANUALE		PREVEDERI TRIMESTRIALE					
		TOTAL	din care credite bugetare destinate stingerii platilor restante	Trim I	Trim II	Trim III	Trim IV		
A	B	1=3+4+5+6	2	3	4	5	6		
070203	Taxe judiciare de timbru si alte taxe de timbru	20.00		7.00	6.00	4.00	3.00		
001002	A4. IMPOZITE SI TAXE PE BUNURI SI SERVICII	2,787.60		555.10	757.50	751.00	724.00		
1102	Sume defalcate din TVA	2,401.50		446.00	653.50	655.00	647.00		
110202	Sume defalcate din taxa pe valoarea adaugata pentru finantarea cheltuielilor descentralizate la nivelul comunelor, oraselor, municipiilor, sectoarelor si Municipiului Bucuresti	328.50		309.00	5.50	7.00	7.00		
110206	Sume defalcate din taxa pe valoarea adaugata pentru echilibrarea bugetelor locale	2,073.00		137.00	648.00	648.00	640.00		
1602	Taxe pe utilizarea bunurilor, autorizarea utilizarii bunurilor sau pe desfasurarea de activitati	386.10		109.10	104.00	96.00	77.00		
160202	Impozit pe mijloacele de transport	386.00		109.00	104.00	96.00	77.00		
16020201	Impozit pe mijloacele de transport detinute de persoane fizice	370.00		105.00	100.00	92.00	73.00		
16020202	Impozit pe mijloacele de transport detinute de persoane juridice	16.00		4.00	4.00	4.00	4.00		
160203	Taxe si tarife pentru eliberarea de licente si autorizatii de functionare	0.10		0.10	0.00	0.00	0.00		
001102	A6. ALTE IMPOZITE SI TAXE FISCALE	320.00		95.00	86.00	85.00	54.00		
1802	Alte impozite si taxe fiscale	320.00		95.00	86.00	85.00	54.00		
180250	Alte impozite si taxe	320.00		95.00	86.00	85.00	54.00		
001202	C. VENITURI NEFISCALE	472.00		134.50	101.00	127.00	109.50		
001302	C1. VENITURI DIN PROPRIETATE	242.00		75.00	41.00	71.00	55.00		
3002	Venituri din proprietate	242.00		75.00	41.00	71.00	55.00		
300205	Venituri din concesiuni si inchirieri	242.00		75.00	41.00	71.00	55.00		
30020530	Alte venituri din concesiuni si inchirieri de catre institutiile publice	242.00		75.00	41.00	71.00	55.00		
001402	C2. VANZARI DE BUNURI SI SERVICII	230.00		59.50	60.00	56.00	54.50		
3302	Venituri din prestari de servicii si alte activitati	20.00		5.00	5.00	5.00	5.00		
330208	Venituri din prestari de servicii	20.00		5.00	5.00	5.00	5.00		
3402	Venituri din taxe administrative, eliberari permise	7.00		2.50	1.00	2.00	1.50		
340202	Taxe extrajudiciare de timbru	7.00		2.50	1.00	2.00	1.50		
3502	Amenzi, penalitati si confiscari	187.00		49.00	47.00	46.00	45.00		
350201	Venituri din amenzi si alte sanctiuni aplicate potrivit dispozitiilor legale	187.00		49.00	47.00	46.00	45.00		

Buget 2019							
Cod	Denumire indicator	PREVEDERI ANUALE		PREVEDERI TRIMESTRIALE			
		TOTAL	din care credite bugetare destinate stingerii platilor restante	Trim I	Trim II	Trim III	Trim IV
A	B	1=3+4+5+6	2	3	4	5	6
35020102	Venituri din amenzi si alte sanctiuni aplicate de catre alte institutii de specialitate	187.00		49.00	47.00	46.00	45.00
3602	Diverse venituri	12.00		3.00	3.00	3.00	3.00
360250	Alte venituri	12.00		3.00	3.00	3.00	3.00
3702	Transferuri voluntare, altele decat subventiile	4.00		0.00	4.00	0.00	0.00
370201	Donatii si sponsorizari	4.00		0.00	4.00	0.00	0.00
370203	Varsaminte din sectiunea de functionare pentru finantarea sectiunii de dezvoltare a bugetului local (cu semnul minus)	-783.00		-147.60	-100.40	-321.00	-214.00
370204	Varsaminte din sectiunea de functionare	783.00		147.60	100.40	321.00	214.00
001602	III. OPERATIUNI FINANCIARE	2,328.00		868.00	1,460.00	0.00	0.00
4002	Încasari din rambursarea împrumuturilor acordate	2,328.00		868.00	1,460.00	0.00	0.00
400214	Sume din excedentul bugetului local utilizate pentru finantarea cheltuielilor sectiunii de dezvoltare	2,328.00		868.00	1,460.00	0.00	0.00
001702	IV. SUBVENTII	476.50		15.50	461.00	0.00	0.00
001802	SUBVENTII DE LA ALTE NIVELE ALE ADMINISTRATIEI PUBLICE	476.50		15.50	461.00	0.00	0.00
4302	Subventii de la alte administratii	476.50		15.50	461.00	0.00	0.00
430231	Sume alocate din bugetul AFIR pentru sustinerea proiectelor din PNDR 2014-2020	476.50		15.50	461.00	0.00	0.00
4802	Sume primite de la UE/alti donatori in contul platilor efectuate si prefinantari aferente cadrului financiar 2014-2020	226.50		46.50	180.00	0.00	0.00
480204	Programe din Fondul European Agricol de Dezvoltare Rurala (FEADR)	226.50		46.50	180.00	0.00	0.00
48020401	Sume primite in contul platilor efectuate in anul curent	226.50		46.50	180.00	0.00	0.00
4902	TOTAL CHELTUIELI	8,865.20	0.00	2,349.70	3,638.50	1,544.00	1,333.00
01	CHELTUIELI CURENTE	7,381.20	0.00	2,150.10	2,889.10	1,223.00	1,119.00
10	TITLUL I CHELTUIELI DE PERSONAL	3,072.95	0.00	709.50	827.30	771.30	764.85
20	TITLUL II BUNURI SI SERVICII	1,465.15	0.00	447.80	444.80	322.20	250.35
55	TITLUL VII ALTE TRANSFERURI	0.80	0.00	0.00	0.00	0.00	0.80
57	TITLUL IX ASISTENTA SOCIALA	419.30	0.00	113.80	104.00	98.50	103.00

BUGET 2019							
Cod	Denumire indicator	PREVEDERI ANUALE		PREVEDERI TRIMESTRIALE			
		TOTAL	din care credite bugetare destinate stingerii platilor restante	Trim I	Trim II	Trim III	Trim IV
A	B	1=3+4+5+6	2	3	4	5	6
58	TITLUL X PROIECTE CU FINANTARE DIN FONDURI EXTERNE NERAMBURSABILE AFERENTE CADRULUI FINANCIAR 2014- 2020	2,330.00	0.00	878.00	1,452.00	0.00	0.00
59	TITLUL XI ALTE CHELTUIELI	93.00	0.00	1.00	61.00	31.00	0.00
70	CHELTUIELI DE CAPITAL	1,484.00	0.00	199.60	749.40	321.00	214.00
71	TITLUL XIII ACTIVE NEFINANCIARE	1,484.00	0.00	199.60	749.40	321.00	214.00
5002	Partea I-a Servicii publice generale	1,797.25	0.00	404.40	515.70	445.25	431.90
5102	Autoritati publice si actiuni externe	1,548.95	0.00	342.40	445.80	385.05	375.70
01	CHELTUIELI CURENTE	1,548.95	0.00	342.40	445.80	385.05	375.70
10	TITLUL I CHELTUIELI DE PERSONAL	1,241.45	0.00	299.00	331.80	306.05	304.60
20	TITLUL II BUNURI SI SERVICII	307.50	0.00	43.40	114.00	79.00	71.10
510201	Autoritati executive si legislative	1,548.95	0.00	342.40	445.80	385.05	375.70
51020103	Autoritati executive	1,548.95	0.00	342.40	445.80	385.05	375.70
5402	Alte servicii publice generale	248.30	0.00	62.00	69.90	60.20	56.20
01	CHELTUIELI CURENTE	248.30	0.00	62.00	69.90	60.20	56.20
10	TITLUL I CHELTUIELI DE PERSONAL	219.80	0.00	53.00	61.40	52.70	52.70
20	TITLUL II BUNURI SI SERVICII	28.50	0.00	9.00	8.50	7.50	3.50
540210	Servicii publice comunitare de evidenta a persoanelor	248.30	0.00	62.00	69.90	60.20	56.20
5902	Partea a II-a Aparare, Ordine Publica si Siguranta Nationala	1,026.10	0.00	909.90	56.00	30.00	30.20
6102	Ordine publica si siguranta nationala	1,026.10	0.00	909.90	56.00	30.00	30.20
01	CHELTUIELI CURENTE	1,026.10	0.00	909.90	56.00	30.00	30.20
10	TITLUL I CHELTUIELI DE PERSONAL	108.80	0.00	26.40	29.50	26.50	26.40
20	TITLUL II BUNURI SI SERVICII	16.50	0.00	5.50	4.50	3.50	3.00
55	TITLUL VII ALTE TRANSFERURI	0.80	0.00	0.00	0.00	0.00	0.80
58	TITLUL X PROIECTE CU FINANTARE DIN FONDURI EXTERNE NERAMBURSABILE AFERENTE CADRULUI FINANCIAR 2014- 2020	900.00	0.00	878.00	22.00	0.00	0.00
610205	Protectie civila si protectia contra incendiilor	970.15	0.00	896.40	40.85	16.30	16.60
610250	Alte cheltuieli in domeniul ordinii publice si sigurantei nationale	55.95	0.00	13.50	15.15	13.70	13.60
6302	Partea a III-a Cheltuieli Social - Culturale	3,512.90	0.00	628.40	2,029.30	452.15	403.05

BUGET 2019							
Cod	Denumire indicator	PREVEDERI ANUALE		PREVEDERI TRIMESTRIALE			
		TOTAL	din care credite bugetare destinate stingerii platilor restante	Trim I	Trim II	Trim III	Trim IV
A	B	1=3+4+5+6	2	3	4	5	6
6502	Invatamant	1,430.45	0.00	319.00	988.45	63.35	59.65
01	CHELTUIELI CURENTE	1,363.45	0.00	277.00	963.45	63.35	59.65
10	TITLUL I CHELTUIELI DE PERSONAL	81.95	0.00	0.00	26.65	27.65	27.65
20	TITLUL II BUNURI SI SERVICII	335.00	0.00	241.00	30.30	34.70	29.00
57	TITLUL IX ASISTENTA SOCIALA	43.50	0.00	35.00	5.50	0.00	3.00
58	TITLUL X PROIECTE CU FINANTARE DIN FONDURI EXTERNE NERAMBURSABILE AFERENTE CADRULUI FINANCIAR 2014- 2020	900.00	0.00	0.00	900.00	0.00	0.00
59	TITLUL XI ALTE CHELTUIELI	3.00	0.00	1.00	1.00	1.00	0.00
70	CHELTUIELI DE CAPITAL	67.00	0.00	42.00	25.00	0.00	0.00
71	TITLUL XIII ACTIVE NEFINANCIARE	67.00	0.00	42.00	25.00	0.00	0.00
650203	Invatamant prescolar si primar	1,031.50	0.00	99.00	927.50	2.50	2.50
65020301	Invatamant prescolar	1,001.50	0.00	69.00	927.50	2.50	2.50
65020302	Invatamant primar	30.00	0.00	30.00	0.00	0.00	0.00
650204	Invatamant secundar	282.00	0.00	215.00	23.00	22.00	22.00
65020401	Invatamant secundar inferior	282.00	0.00	215.00	23.00	22.00	22.00
650250	Alte cheltuieli in domeniul invatamantului	116.95	0.00	5.00	37.95	38.85	35.15
6702	Cultura, recreere si religie	795.65	0.00	19.10	705.85	57.80	12.90
01	CHELTUIELI CURENTE	770.65	0.00	19.10	680.85	57.80	12.90
10	TITLUL I CHELTUIELI DE PERSONAL	46.65	0.00	11.10	12.85	11.80	10.90
20	TITLUL II BUNURI SI SERVICII	124.00	0.00	8.00	98.00	16.00	2.00
58	TITLUL X PROIECTE CU FINANTARE DIN FONDURI EXTERNE NERAMBURSABILE AFERENTE CADRULUI FINANCIAR 2014- 2020	510.00	0.00	0.00	510.00	0.00	0.00
59	TITLUL XI ALTE CHELTUIELI	90.00	0.00	0.00	60.00	30.00	0.00
70	CHELTUIELI DE CAPITAL	25.00	0.00	0.00	25.00	0.00	0.00
71	TITLUL XIII ACTIVE NEFINANCIARE	25.00	0.00	0.00	25.00	0.00	0.00
670203	Servicii culturale	557.65	0.00	11.10	523.85	11.80	10.90
67020302	Biblioteci publice comunale, orasenesti, municipale	46.65	0.00	11.10	12.85	11.80	10.90
67020307	Camine culturale	511.00	0.00	0.00	511.00	0.00	0.00

BUGET 2019							
Cod	Denumire indicator	PREVEDERI ANUALE			PREVEDERI TRIMESTRIALE		
		TOTAL	din care credite bugetare destinate stingerii platilor restante	Trim I	Trim II	Trim III	Trim IV
A	B	1=3+4+5+6	2	3	4	5	6
670205	Servicii recreative si sportive	81.00	0.00	2.00	61.00	16.00	2.00
67020501	Sport	65.00	0.00	0.00	55.00	10.00	0.00
67020503	Intretinere gradini publice, parcuri, zone verzi, baze sportive si de agrement	16.00	0.00	2.00	6.00	6.00	2.00
670206	Servicii religioase	45.00	0.00	0.00	25.00	20.00	0.00
670250	Alte servicii in domeniile culturii, recreeri si religiei	112.00	0.00	6.00	96.00	10.00	0.00
6802	Asigurari si asistenta sociala	1,286.80	0.00	290.30	335.00	331.00	330.50
01	CHELTUIELI CURENTE	1,286.80	0.00	290.30	335.00	331.00	330.50
10	TITLUL I CHELTUIELI DE PERSONAL	911.00	0.00	211.50	236.50	232.50	230.50
57	TITLUL IX ASISTENTA SOCIALA	375.80	0.00	78.80	98.50	98.50	100.00
680205	Asistenta sociala in caz de boli si invaliditati	1,248.30	0.00	281.80	326.50	322.50	317.50
68020502	Asistenta sociala in caz de invaliditate	1,248.30	0.00	281.80	326.50	322.50	317.50
680215	Prevenirea excluderii sociale	38.50	0.00	8.50	8.50	8.50	13.00
68021501	Ajutor social	38.50	0.00	8.50	8.50	8.50	13.00
690200	Partea a IV-a Servicii si Dezvoltare publica, Locuinte, Mediu si Ape	1,228.95	0.00	334.40	345.10	295.60	253.85
7002	Locuinte, servicii si dezvoltare publica	963.95	0.00	284.40	255.10	220.60	203.85
01	CHELTUIELI CURENTE	871.95	0.00	199.40	248.10	220.60	203.85
10	TITLUL I CHELTUIELI DE PERSONAL	463.30	0.00	108.50	128.60	114.10	112.10
20	TITLUL II BUNURI SI SERVICII	398.65	0.00	90.90	109.50	106.50	91.75
58	TITLUL X PROIECTE CU FINANTARE DIN FONDURI EXTERNE NERAMBURSABILE AFERENTE CADRULUI FINANCIAR 2014- 2020	10.00	0.00	0.00	10.00	0.00	0.00
70	CHELTUIELI DE CAPITAL	92.00	0.00	85.00	7.00	0.00	0.00
71	TITLUL XIII ACTIVE NEFINANCIARE	92.00	0.00	85.00	7.00	0.00	0.00
700206	Iluminat public si electrificari rurale	113.20	0.00	26.70	29.00	29.00	28.50
700250	Alte servicii in domeniile locuintelor, serviciilor si dezvoltarii comunale	850.75	0.00	257.70	226.10	191.60	175.35
7402	Protectia mediului	265.00	0.00	50.00	90.00	75.00	50.00
01	CHELTUIELI CURENTE	260.00	0.00	50.00	85.00	75.00	50.00
20	TITLUL II BUNURI SI SERVICII	250.00	0.00	50.00	75.00	75.00	50.00

BUGET 2019							
Cod	Denumire indicator	PREVEDERI ANUALE		PREVEDERI TRIMESTRIALE			
		TOTAL	din care credite bugetare destinate stingerii platilor restante	Trim I	Trim II	Trim III	Trim IV
Å	B	1=3+4+5+6	2	3	4	5	6
58	TITLUL X PROIECTE CU FINANTARE DIN FONDURI EXTERNE NERAMBURSABILE AFERENTE CADRULUI FINANCIAR 2014- 2020	10.00	0.00	0.00	10.00	0.00	0.00
70	CHELTUIELI DE CAPITAL	5.00	0.00	0.00	5.00	0.00	0.00
71	TITLUL XIII ACTIVE NEFINANCIARE	5.00	0.00	0.00	5.00	0.00	0.00
740205	Salubritate si gestiunea deseurilor	260.00	0.00	50.00	85.00	75.00	50.00
74020501	Salubritate	260.00	0.00	50.00	85.00	75.00	50.00
740206	Canalizarea si tratarea apelor reziduale	5.00	0.00	0.00	5.00	0.00	0.00
7902	Partea a V-a Actiuni economice	1,300.00	0.00	72.60	692.40	321.00	214.00
8402	Transporturi	1,300.00	0.00	72.60	692.40	321.00	214.00
01	CHELTUIELI CURENTE	5.00	0.00	0.00	5.00	0.00	0.00
20	TITLUL II BUNURI SI SERVICII	5.00	0.00	0.00	5.00	0.00	0.00
70	CHELTUIELI DE CAPITAL	1,295.00	0.00	72.60	687.40	321.00	214.00
71	TITLUL XIII ACTIVE NEFINANCIARE	1,295.00	0.00	72.60	687.40	321.00	214.00
840203	Transport rutier	1,300.00	0.00	72.60	692.40	321.00	214.00
84020301	Drumuri si poduri	1,300.00	0.00	72.60	692.40	321.00	214.00
9602	Rezerve, Excedent/Deficit	0.00	0.00	0.00	0.00	0.00	0.00
9702	Rezerve	0.00	0.00	0.00	0.00	0.00	0.00
9802	Excedent	0.00	0.00	0.00	0.00	0.00	0.00
980296	Excedentul sectiunii de functionare	0.00	0.00	0.00	0.00	0.00	0.00
980297	Excedentul sectiunii de dezvoltare	0.00	0.00	0.00	0.00	0.00	0.00
9902	Deficit	0.00	0.00	0.00	0.00	0.00	0.00
990296	Deficitul sectiunii de functionare	0.00	0.00	0.00	0.00	0.00	0.00
990297	Deficitul sectiunii de dezvoltare	0.00	0.00	0.00	0.00	0.00	0.00
	SECTIUNEA DE FUNCTIONARE						
000102	TOTAL VENITURI	5,051.20		1,272.10	1,437.10	1,223.00	1,119.00
499002	VENITURI PROPRII	3,428.70		973.70	880.00	889.00	686.00
000202	I. VENITURI CURENTE	5,051.20		1,272.10	1,437.10	1,223.00	1,119.00

BUGET 2019							
Cod	Denumire indicator	PREVEDERI ANUALE			PREVEDERI TRIMESTRIALE		
		TOTAL	din care credite bugetare destinate stingerii platilor restante	Trim I	Trim II	Trim III	Trim IV
A	B	1=3+4+5+6	2	3	4	5	6
000302	A. VENITURI FISCALE	5,362.20		1,285.20	1,436.50	1,417.00	1,223.50
000402	A1. IMPOZIT PE VENIT, PROFIT SI CASTIGURI DIN CAPITAL	1,698.50		457.00	457.00	458.00	326.50
000602	A1.2. IMPOZIT PE VENIT, PROFIT, SI CASTIGURI DIN CAPITAL DE LA PERSOANE FIZICE	1,698.50		457.00	457.00	458.00	326.50
0302	Impozit pe venit	5.50		1.50	1.50	1.50	1.00
030218	Impozitul pe veniturile din transferul proprietatilor imobiliare din patrimoniul personal	5.50		1.50	1.50	1.50	1.00
0402	Cote si sume defalcate din impozitul pe venit	1,693.00		455.50	455.50	456.50	325.50
040201	Cote defalcate din impozitul pe venit	1,302.00		325.50	325.50	325.50	325.50
040204	Sume alocate din cotele defalcate din impozitul pe venit pentru echilibrarea bugetelor locale	391.00		130.00	130.00	131.00	0.00
000902	A3. IMPOZITE SI TAXE PE PROPRIETATE	556.10		178.10	136.00	123.00	119.00
0702	Impozite si taxe pe proprietate	556.10		178.10	136.00	123.00	119.00
070201	Impozit si taxa pe cladiri	285.10		104.10	65.00	58.00	58.00
07020101	Impozit pe cladiri de la persoane fizice	137.10		64.10	25.00	24.00	24.00
07020102	Impozit si taxa pe cladiri de la persoane juridice	148.00		40.00	40.00	34.00	34.00
070202	Impozit si taxa pe teren	251.00		67.00	65.00	61.00	58.00
07020201	Impozit pe terenuri de la persoane fizice	68.00		19.00	19.00	15.00	15.00
07020202	Impozit si taxa pe teren de la persoane juridice	11.00		3.00	3.00	3.00	2.00
07020203	Impozitul pe terenul din extravilan	172.00		45.00	43.00	43.00	41.00
070203	Taxe judiciare de timbru si alte taxe de timbru	20.00		7.00	6.00	4.00	3.00
001002	A4. IMPOZITE SI TAXE PE BUNURI SI SERVICII	2,787.60		555.10	757.50	751.00	724.00
1102	Sume defalcate din TVA	2,401.50		446.00	653.50	655.00	647.00
110202	Sume defalcate din taxa pe valoarea adaugata pentru finantarea cheltuielilor descentralizate la nivelul comunelor, oraselor, municipiilor, sectoarelor si Municipiului Bucuresti	328.50		309.00	5.50	7.00	7.00
110206	Sume defalcate din taxa pe valoarea adaugata pentru echilibrarea bugetelor locale	2,073.00		137.00	648.00	648.00	640.00
1602	Taxe pe utilizarea bunurilor, autorizarea utilizarii bunurilor sau pe desfasurarea de activitati	386.10		109.10	104.00	96.00	77.00
160202	Impozit pe mijloacele de transport	386.00		109.00	104.00	96.00	77.00

Buget 2019									
Cod	Denumire indicator	PREVEDERI ANUALE				PREVEDERI TRIMESTRIALE			
		TOTAL	din care credite bugetare destinate stingerii platilor restante	Trim I	Trim II	Trim III	Trim IV		
A	B	1=3+4+5+6	2	3	4	5	6		
16020201	Impozit pe mijloacele de transport detinute de persoane fizice	370.00		105.00	100.00	92.00		73.00	
16020202	Impozit pe mijloacele de transport detinute de persoane juridice	16.00		4.00	4.00	4.00		4.00	
160203	Taxe si tarife pentru eliberarea de licente si autorizatii de functionare	0.10		0.10	0.00	0.00		0.00	
001102	A6. ALTE IMPOZITE SI TAXE FISCALE	320.00		95.00	86.00	85.00		54.00	
1802	Alte impozite si taxe fiscale	320.00		95.00	86.00	85.00		54.00	
180250	Alte impozite si taxe	320.00		95.00	86.00	85.00		54.00	
001202	C. VENITURI NEFISCALE	-311.00		-13.10	0.60	-194.00		-104.50	
001302	C1. VENITURI DIN PROPRIETATE	242.00		75.00	41.00	71.00		55.00	
3002	Venituri din proprietate	242.00		75.00	41.00	71.00		55.00	
300205	Venituri din concesiuni si inchirieri	242.00		75.00	41.00	71.00		55.00	
30020530	Alte venituri din concesiuni si inchirieri de catre institutiile publice	242.00		75.00	41.00	71.00		55.00	
001402	C2. VANZARI DE BUNURI SI SERVICII	-553.00		-88.10	-40.40	-265.00		-159.50	
3302	Venituri din prestari de servicii si alte activitati	20.00		5.00	5.00	5.00		5.00	
330208	Venituri din prestari de servicii	20.00		5.00	5.00	5.00		5.00	
3402	Venituri din taxe administrative, eliberari permise	7.00		2.50	1.00	2.00		1.50	
340202	Taxe extrajudiciare de timbru	7.00		2.50	1.00	2.00		1.50	
3502	Amenzi, penalitati si confiscari	187.00		49.00	47.00	46.00		45.00	
350201	Venituri din amenzi si alte sanctiuni aplicate potrivit dispozitiilor legale	187.00		49.00	47.00	46.00		45.00	
35020102	Venituri din amenzi si alte sanctiuni aplicate de catre alte institutii de specialitate	187.00		49.00	47.00	46.00		45.00	
3602	Diverse venituri	12.00		3.00	3.00	3.00		3.00	
360250	Alte venituri	12.00		3.00	3.00	3.00		3.00	
3702	Transferuri voluntare, altele decat subventiile	-779.00		-147.60	-96.40	-321.00		-214.00	
370201	Donatii si sponsorizari	4.00		0.00	4.00	0.00		0.00	
370203	Varsaminte din sectiunea de functionare pentru finantarea sectiunii de dezvoltare a bugetului local (cu semnul minus)	-783.00		-147.60	-100.40	-321.00		-214.00	
4902	TOTAL CHELTUIELI	5,051.20	0.00	1,272.10	1,437.10	1,223.00		1,119.00	

BUGET 2019							
Cod	Denumire indicator	PREVEDERI ANUALE		PREVEDERI TRIMESTRIALE			
		TOTAL	din care credite bugetare destinate stingerii platilor restante	Trim I	Trim II	Trim III	Trim IV
A	B	1=3+4+5+6	2	3	4	5	6
01	CHELTUIELI CURENTE	5,051.20	0.00	1,272.10	1,437.10	1,223.00	1,119.00
10	TITLUL I CHELTUIELI DE PERSONAL	3,072.95	0.00	709.50	827.30	771.30	764.85
20	TITLUL II BUNURI SI SERVICII	1,465.15	0.00	447.80	444.80	322.20	250.35
55	TITLUL VII ALTE TRANSFERURI	0.80	0.00	0.00	0.00	0.00	0.80
57	TITLUL IX ASISTENTA SOCIALA	419.30	0.00	113.80	104.00	98.50	103.00
59	TITLUL XI ALTE CHELTUIELI	93.00	0.00	1.00	61.00	31.00	0.00
5002	Partea I-a Servicii publice generale	1,797.25	0.00	404.40	515.70	445.25	431.90
5102	Autoritati publice si actiuni externe	1,548.95	0.00	342.40	445.80	385.05	375.70
01	CHELTUIELI CURENTE	1,548.95	0.00	342.40	445.80	385.05	375.70
10	TITLUL I CHELTUIELI DE PERSONAL	1,241.45	0.00	299.00	331.80	306.05	304.60
20	TITLUL II BUNURI SI SERVICII	307.50	0.00	43.40	114.00	79.00	71.10
510201	Autoritati executive si legislative	1,548.95	0.00	342.40	445.80	385.05	375.70
51020103	Autoritati executive	1,548.95	0.00	342.40	445.80	385.05	375.70
5402	Alte servicii publice generale	248.30	0.00	62.00	69.90	60.20	56.20
01	CHELTUIELI CURENTE	248.30	0.00	62.00	69.90	60.20	56.20
10	TITLUL I CHELTUIELI DE PERSONAL	219.80	0.00	53.00	61.40	52.70	52.70
20	TITLUL II BUNURI SI SERVICII	28.50	0.00	9.00	8.50	7.50	3.50
540210	Servicii publice comunitare de evidenta a persoanelor	248.30	0.00	62.00	69.90	60.20	56.20
5902	Partea a II-a Aparare, Ordine Publica si Siguranta Nationala	126.10	0.00	31.90	34.00	30.00	30.20
6102	Ordine publica si siguranta nationala	126.10	0.00	31.90	34.00	30.00	30.20
01	CHELTUIELI CURENTE	126.10	0.00	31.90	34.00	30.00	30.20
10	TITLUL I CHELTUIELI DE PERSONAL	108.80	0.00	26.40	29.50	26.50	26.40
20	TITLUL II BUNURI SI SERVICII	16.50	0.00	5.50	4.50	3.50	3.00
55	TITLUL VII ALTE TRANSFERURI	0.80	0.00	0.00	0.00	0.00	0.80
610205	Protectie civila si protectia contra incendiilor	70.15	0.00	18.40	18.85	16.30	16.60
610250	Alte cheltuieli in domeniul ordinii publice si sigurantei nationale	55.95	0.00	13.50	15.15	13.70	13.60
6302	Partea a III-a Cheltuieli Social - Culturale	2,010.90	0.00	586.40	569.30	452.15	403.05

Buget 2019							
Cod	Denumire indicator	PREVEDERI ANUALE		PREVEDERI TRIMESTRIALE			
		TOTAL	din care credite bugetare destinate stingerii platilor restante	Trim I	Trim II	Trim III	Trim IV
A	B	1=3+4+5+6	2	3	4	5	6
6502	Invatamant	463.45	0.00	277.00	63.45	63.35	59.65
01	CHELTUIELI CURENTE	463.45	0.00	277.00	63.45	63.35	59.65
10	TITLUL I CHELTUIELI DE PERSONAL	81.95	0.00	0.00	26.65	27.65	27.65
20	TITLUL II BUNURI SI SERVICII	335.00	0.00	241.00	30.30	34.70	29.00
57	TITLUL IX ASISTENTA SOCIALA	43.50	0.00	35.00	5.50	0.00	3.00
59	TITLUL XI ALTE CHELTUIELI	3.00	0.00	1.00	1.00	1.00	0.00
650203	Invatamant prescolar si primar	64.50	0.00	57.00	2.50	2.50	2.50
65020301	Invatamant prescolar	34.50	0.00	27.00	2.50	2.50	2.50
65020302	Invatamant primar	30.00	0.00	30.00	0.00	0.00	0.00
650204	Invatamant secundar	282.00	0.00	215.00	23.00	22.00	22.00
65020401	Invatamant secundar inferior	282.00	0.00	215.00	23.00	22.00	22.00
650250	Alte cheltuieli in domeniul invatamantului	116.95	0.00	5.00	37.95	38.85	35.15
6702	Cultura, recreere si religie	260.65	0.00	19.10	170.85	57.80	12.90
01	CHELTUIELI CURENTE	260.65	0.00	19.10	170.85	57.80	12.90
10	TITLUL I CHELTUIELI DE PERSONAL	46.65	0.00	11.10	12.85	11.80	10.90
20	TITLUL II BUNURI SI SERVICII	124.00	0.00	8.00	98.00	16.00	2.00
59	TITLUL XI ALTE CHELTUIELI	90.00	0.00	0.00	60.00	30.00	0.00
670203	Servicii culturale	47.65	0.00	11.10	13.85	11.80	10.90
67020302	Biblioteci publice comunale, orasenesti, municipale	46.65	0.00	11.10	12.85	11.80	10.90
67020307	Camine culturale	1.00	0.00	0.00	1.00	0.00	0.00
670205	Servicii recreative si sportive	56.00	0.00	2.00	36.00	16.00	2.00
67020501	Sport	40.00	0.00	0.00	30.00	10.00	0.00
67020503	Intretinere gradini publice, parcuri, zone verzi, baze sportive si de agrement	16.00	0.00	2.00	6.00	6.00	2.00
670206	Servicii religioase	45.00	0.00	0.00	25.00	20.00	0.00
670250	Alte servicii in domeniul culturii, recreerii si religiei	112.00	0.00	6.00	96.00	10.00	0.00
6802	Asigurari si asistenta sociala	1,286.80	0.00	290.30	335.00	331.00	330.50
01	CHELTUIELI CURENTE	1,286.80	0.00	290.30	335.00	331.00	330.50

BUGET 2019							
Cod	Denumire indicator	PREVEDERI ANUALE		PREVEDERI TRIMESTRIALE			
		TOTAL	din care credite bugetare destinate stingerii platilor restante	Trim I	Trim II	Trim III	Trim IV
A	B	1=3+4+5+6	2	3	4	5	6
10	TITLUL I CHELTUIELI DE PERSONAL	911.00	0.00	211.50	236.50	232.50	230.50
57	TITLUL IX ASISTENTA SOCIALA	375.80	0.00	78.80	98.50	98.50	100.00
680205	Asistenta sociala in caz de boli si invaliditati	1,248.30	0.00	281.80	326.50	322.50	317.50
68020502	Asistenta sociala in caz de invaliditate	1,248.30	0.00	281.80	326.50	322.50	317.50
680215	Prevenirea excluderii sociale	38.50	0.00	8.50	8.50	8.50	13.00
68021501	Ajutor social	38.50	0.00	8.50	8.50	8.50	13.00
690200	Partea a IV-a Servicii si Dezvoltare publica, Locuinte, Mediu si Ape	1,111.95	0.00	249.40	313.10	295.60	253.85
7002	Locuinte, servicii si dezvoltare publica	861.95	0.00	199.40	238.10	220.60	203.85
01	CHELTUIELI CURENTE	861.95	0.00	199.40	238.10	220.60	203.85
10	TITLUL I CHELTUIELI DE PERSONAL	463.30	0.00	108.50	128.60	114.10	112.10
20	TITLUL II BUNURI SI SERVICII	398.65	0.00	90.90	109.50	106.50	91.75
700206	Iluminat public si electrificari rurale	113.20	0.00	26.70	29.00	29.00	28.50
700250	Alte servicii in domeniile locuintelor, serviciilor si dezvoltarii comunale	748.75	0.00	172.70	209.10	191.60	175.35
7402	Protectia mediului	250.00	0.00	50.00	75.00	75.00	50.00
01	CHELTUIELI CURENTE	250.00	0.00	50.00	75.00	75.00	50.00
20	TITLUL II BUNURI SI SERVICII	250.00	0.00	50.00	75.00	75.00	50.00
740205	Salubritate si gestiunea deseurilor	250.00	0.00	50.00	75.00	75.00	50.00
74020501	Salubritate	250.00	0.00	50.00	75.00	75.00	50.00
7902	Partea a V-a Actiuni economice	5.00	0.00	0.00	5.00	0.00	0.00
8402	Transporturi	5.00	0.00	0.00	5.00	0.00	0.00
01	CHELTUIELI CURENTE	5.00	0.00	0.00	5.00	0.00	0.00
20	TITLUL II BUNURI SI SERVICII	5.00	0.00	0.00	5.00	0.00	0.00
840203	Transport rutier	5.00	0.00	0.00	5.00	0.00	0.00
84020301	Drumuri si poduri	5.00	0.00	0.00	5.00	0.00	0.00
9602	Rezerve, Excedent/Deficit	0.00	0.00	0.00	0.00	0.00	0.00
9702	Rezerve	0.00	0.00	0.00	0.00	0.00	0.00
9802	Excedent	0.00	0.00	0.00	0.00	0.00	0.00

Buget 2019							
Cod	Denumire indicator	PREVEDERI ANUALE			PREVEDERI TRIMESTRIALE		
		TOTAL	din care credite bugetare destinate stingerii platilor restante	Trim I	Trim II	Trim III	Trim IV
A	B	i=3+4+5+6	2	3	4	5	6
990296	Excedentul sectiunii de functionare	0.00	0.00	0.00	0.00	0.00	0.00
9902	Deficit	0.00	0.00	0.00	0.00	0.00	0.00
990296	Deficitul sectiunii de functionare	0.00	0.00	0.00	0.00	0.00	0.00
	SECTIUNEA DE DEZVOLTARE						
000102	TOTAL VENITURI	3,814.00		1,077.60	2,201.40	321.00	214.00
499002	VENITURI PROPRII	2,328.00		868.00	1,460.00	0.00	0.00
000202	I. VENITURI CURENTE	783.00		147.60	100.40	321.00	214.00
001202	C. VENITURI NEFISCALE	783.00		147.60	100.40	321.00	214.00
001402	C2. VANZARI DE BUNURI SI SERVICII	783.00		147.60	100.40	321.00	214.00
3702	Transferuri voluntare, altele decat subventiile	783.00		147.60	100.40	321.00	214.00
370204	Varsaminte din sectiunea de functionare	783.00		147.60	100.40	321.00	214.00
4002	Încasari din rambursarea împrumuturilor acordate						
400214	Sume din excedentul bugetului local utilizate pentru finantarea cheltuielilor sectiunii de dezvoltare	2,328.00		868.00	1,460.00	0.00	0.00
001702	IV. SUBVENTII	476.50		15.50	461.00	0.00	0.00
001802	SUBVENTII DE LA ALTE NIVELE ALE ADMINISTRATIEI PUBLICE	476.50		15.50	461.00	0.00	0.00
4302	Subventii de la alte administratii	476.50		15.50	461.00	0.00	0.00
430231	Sume alocate din bugetul AFIR pentru sustinerea proiectelor din PNDR 2014-2020	476.50		15.50	461.00	0.00	0.00
4802	Sume primite de la UE/alti donatori in contul platilor efectuate si prefinantari aferente cadrului financiar 2014-2020	226.50		46.50	180.00	0.00	0.00
480204	Programe din Fondul European Agricol de Dezvoltare Rurala (FEADR)	226.50		46.50	180.00	0.00	0.00
48020401	Sume primite in contul platilor efectuate in anul curent	226.50		46.50	180.00	0.00	0.00
4902	TOTAL CHELTUIELI	3,814.00	0.00	1,077.60	2,201.40	321.00	214.00
01	CHELTUIELI CURENTE	2,330.00	0.00	878.00	1,452.00	0.00	0.00
58	TITLUL X PROIECTE CU FINANTARE DIN FONDURI EXTERNE NERAMBURSABILE AFERENTE CADRULUI FINANCIAR 2014-2020	2,330.00	0.00	878.00	1,452.00	0.00	0.00

BUGET 2019							
Cod	Denumire indicator	PREVEDERI ANUALE		PREVEDERI TRIMESTRIALE			
		TOTAL	din care credite bugetare destinate stingerii platilor restante	Trim I	Trim II	Trim III	Trim IV
A	B	1=3+4+5+6	2	3	4	5	6
70	CHELTUIELI DE CAPITAL	1,484.00	0.00	199.60	749.40	321.00	214.00
71	TITLUL XIII ACTIVE NEFINANCIARE	1,484.00	0.00	199.60	749.40	321.00	214.00
5902	Partea a II-a Aparare, Ordine Publica si Siguranta Nationala	900.00	0.00	878.00	22.00	0.00	0.00
6102	Ordine publica si siguranta nationala	900.00	0.00	878.00	22.00	0.00	0.00
01	CHELTUIELI CURENTE	900.00	0.00	878.00	22.00	0.00	0.00
58	TITLUL X PROIECTE CU FINANTARE DIN FONDURI EXTERNE NERAMBURSABILE AFERENTE CADRULUI FINANCIAR 2014- 2020	900.00	0.00	878.00	22.00	0.00	0.00
610205	Protectie civila si protectia contra incendiilor	900.00	0.00	878.00	22.00	0.00	0.00
6302	Partea a III-a Cheltuieli Social - Culturale	1,502.00	0.00	42.00	1,460.00	0.00	0.00
6502	Invatamant	967.00	0.00	42.00	925.00	0.00	0.00
01	CHELTUIELI CURENTE	900.00	0.00	0.00	900.00	0.00	0.00
58	TITLUL X PROIECTE CU FINANTARE DIN FONDURI EXTERNE NERAMBURSABILE AFERENTE CADRULUI FINANCIAR 2014- 2020	900.00	0.00	0.00	900.00	0.00	0.00
70	CHELTUIELI DE CAPITAL	67.00	0.00	42.00	25.00	0.00	0.00
71	TITLUL XIII ACTIVE NEFINANCIARE	67.00	0.00	42.00	25.00	0.00	0.00
650203	Invatamant prescolar si primar	967.00	0.00	42.00	925.00	0.00	0.00
65020301	Invatamant prescolar	967.00	0.00	42.00	925.00	0.00	0.00
6702	Cultura, recreere si religie	535.00	0.00	0.00	535.00	0.00	0.00
01	CHELTUIELI CURENTE	510.00	0.00	0.00	510.00	0.00	0.00
58	TITLUL X PROIECTE CU FINANTARE DIN FONDURI EXTERNE NERAMBURSABILE AFERENTE CADRULUI FINANCIAR 2014- 2020	510.00	0.00	0.00	510.00	0.00	0.00
70	CHELTUIELI DE CAPITAL	25.00	0.00	0.00	25.00	0.00	0.00
71	TITLUL XIII ACTIVE NEFINANCIARE	25.00	0.00	0.00	25.00	0.00	0.00
670203	Servicii culturale	510.00	0.00	0.00	510.00	0.00	0.00
67020307	Camine culturale	510.00	0.00	0.00	510.00	0.00	0.00
670205	Servicii recreative si sportive	25.00	0.00	0.00	25.00	0.00	0.00
67020501	Sport	25.00	0.00	0.00	25.00	0.00	0.00
690200	Partea a IV-a Servicii si Dezvoltare publica, Locuinte, Mediu si Ape	117.00	0.00	85.00	32.00	0.00	0.00
7002	Locuinte, servicii si dezvoltare publica	102.00	0.00	85.00	17.00	0.00	0.00

BUGET 2019							
Cod	Denumire indicator	PREVEDERI ANUALE		PREVEDERI TRIMESTRIALE			
		TOTAL	din care credite bugetare destinate stingerii platilor restante	Trim I	Trim II	Trim III	Trim IV
A	B	1=3+4+5+6	2	3	4	5	6
01	CHELTUIELI CURENTE	10.00	0.00	0.00	10.00	0.00	0.00
58	TITLUL X PROIECTE CU FINANTARE DIN FONDURI EXTERNE NERAMBURSABILE AFERENTE CADRULUI FINANCIAR 2014- 2020	10.00	0.00	0.00	10.00	0.00	0.00
70	CHELTUIELI DE CAPITAL	92.00	0.00	85.00	7.00	0.00	0.00
71	TITLUL XIII ACTIVE NEFINANCIARE	92.00	0.00	85.00	7.00	0.00	0.00
700250	Alte servicii in domeniile locuintelor, serviciilor si dezvoltarii comunale	102.00	0.00	85.00	17.00	0.00	0.00
7402	Protectia mediului	15.00	0.00	0.00	15.00	0.00	0.00
01	CHELTUIELI CURENTE	10.00	0.00	0.00	10.00	0.00	0.00
58	TITLUL X PROIECTE CU FINANTARE DIN FONDURI EXTERNE NERAMBURSABILE AFERENTE CADRULUI FINANCIAR 2014- 2020	10.00	0.00	0.00	10.00	0.00	0.00
70	CHELTUIELI DE CAPITAL	5.00	0.00	0.00	5.00	0.00	0.00
71	TITLUL XIII ACTIVE NEFINANCIARE	5.00	0.00	0.00	5.00	0.00	0.00
740205	Salubritate si gestiunea deseurilor	10.00	0.00	0.00	10.00	0.00	0.00
74020501	Salubritate	10.00	0.00	0.00	10.00	0.00	0.00
740206	Canalizarea si tratarea apelor reziduale	5.00	0.00	0.00	5.00	0.00	0.00
7902	Partea a V-a Actiuni economice	1,295.00	0.00	72.60	687.40	321.00	214.00
8402	Transporturi	1,295.00	0.00	72.60	687.40	321.00	214.00
70	CHELTUIELI DE CAPITAL	1,295.00	0.00	72.60	687.40	321.00	214.00
71	TITLUL XIII ACTIVE NEFINANCIARE	1,295.00	0.00	72.60	687.40	321.00	214.00
840203	Transport rutier	1,295.00	0.00	72.60	687.40	321.00	214.00
84020301	Drumuri si poduri	1,295.00	0.00	72.60	687.40	321.00	214.00
9602	Rezerve, Excedent/Deficit	0.00	0.00	0.00	0.00	0.00	0.00
9702	Rezerve	0.00	0.00	0.00	0.00	0.00	0.00
9802	Excedent	0.00	0.00	0.00	0.00	0.00	0.00
980297	Excedentul sectiunii de dezvoltare	0.00	0.00	0.00	0.00	0.00	0.00
9902	Deficit	0.00	0.00	0.00	0.00	0.00	0.00
990297	Deficitul sectiunii de dezvoltare	0.00	0.00	0.00	0.00	0.00	0.00

Conducatorul institutiei

Propozitie de aprobare

Bota Ioan

Red

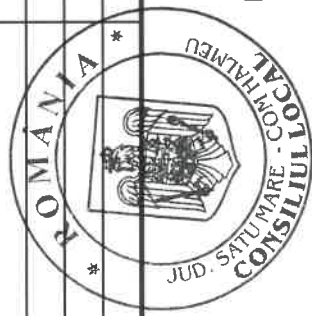

Secretar
Saramba Mariana Cristina

Nr. cri.	Denumirea obiectivelor de investitii	Valoare totala	Valoare totala actualizata	Cheltuieli totale col. 5 ia col. 9	Finantate din:						din care:			Capaci tati	Termen P.I.F.
					Surse proprii	credite bancare externe	Alte surse constituite potrivit legii	Total alocatii bug. col.10 + col.11	De la bugetul local	Pe seama transf. de la bugetul de stat					
0	1	2	3	4	5	7	8	9	10	11	12	13			
	TOTAL, din care:	3.814.000	3.814.000	3.814.000				3.814.000	3.814.000						
A	Lucrari in continuare	2.342.000	2.342.000	2.342.000				2.342.000	2.342.000						
B	Lucrari noi	739.000	739.000	739.000				739.000	739.000						
C	Alte cheltuieli de investitii	733.000	733.000	733.000				733.000	733.000						
	Cap. 61.02 TOTAL, din care:	900.000	900.000	900.000				900.000	900.000						
A	Lucrari in continuare	900.000	900.000	900.000				900.000	900.000						
	Centru transfrontalier integrat pentru prevenirea riscurilor si managementul dezastrelor (masina pompieri)	900.000	900.000	900.000				900.000	900.000						
B	Lucrari noi														
C	Alte cheltuieli de investitii														
	Cap. 65.02 TOTAL, din care:	967.000	967.000	967.000				967.000	967.000						
A	Lucrari in continuare	900.000	900.000	900.000				900.000	900.000						
	Gradinita cu program prelungit	900.000	900.000	900.000				900.000	900.000						
B	Lucrari noi														
C	Alte chelt de investitii	67.000	67.000	67.000				67.000	67.000						
	Cap. 67.02 TOTAL, din care:	535.000	535.000	535.000				535.000	535.000						
A	Lucrari in continuare	510.000	510.000	510.000				510.000	510.000						
1	Modernizare Camin Cultural din loc. Halmeu jud. Satu Mare	510.000	510.000	510.000				510.000	510.000						

LISTA

**POZITIEI “ ALTE CHELTUIELI DE INVESTITII”
 DEFALCATE PE CATEGORII DE BUNURI
 REPARTIZATE PE ANUL 2019**

- mii lei-

Nr. Crt.	Nominalizarea achizitiilor de bunuri si a altor cheltuieli de investitii	U/M	Cantitatea	Valoarea	Plati efectuate	
					Nr/data Document	Suma
0	1	2	3	4	5	6
I.	Achizitii de imobile					
II.	Dotari independente			25000		
1	Tribuna terenul de fotbal str.Arenei			25000		
III.	Cheltuieli pt. elaborarea studiilor de fezabilitate, a studiilor de fezabilitate si a altor studii aferente obiectivelor de investitii			105.000		
1	Intocmire documentatii modernizare strazi in satul Dabolt, comuna Halmeu			20.000		
2	Intocmire documentatii, studiu de fezabilitate introducere gaz in comuna Halmeu			85000		
IV.	Cheltuieli de expertiza proiectare si executie privind consolidarile si interventiile pentru prevenirea sau inlaturarea efectelor produse de actiuni accidentale si calamitati naturale: cutremure, inundatii, alunecari, prabusiri si tasari de teren, incendii accidente tehnice precum si cheltuielile legate de realizarea acestor investitii.					

V.	Lucrari de foraj, cartarea terenului, fotogrametrie, determinari seismologice, consultanta, asistenta tehnica si alte cheltuieli asimilate investitiilor, potrivit legii			603.000		
1.	Reparatii capital aferente activelor fixe Reparatii drumuri agricole 84			146.000		
2.	Reparatii capital aferente activelor fixe Reparatii drumuri comunale 84			10.000		
3	Reparatii capital ferente activelor fixe Reparatii trotuare 84			50.000		
4	Reparatii drum str. Petofi			330.000		
5	Modernizare (reabilitare) si dotare Scoala Rosie com. Halmeu str. Eliberarii nr. 17			42.000		
6	Reparatii cladire gradinita sat Dabolt			25.000		
VI.	Cheltuieli de expertiza, proiectare, asistenta tehnica, pentru probe tehnologice , predare la beneficiar si de executare privind reparatiile capitale precum si alte categorii de lucrari de interventii cu exceptia celor incluse la lit.d, astfel cum sunt definite de legislatia in vigoare, inclusiv cheltuieli necesare pentru obtinerea avizelor ,autorizatiilor si acordurilor prevazute de lege.					
	TOTAL			733.000		

Presedinte de sedinta

Bota Ioan



Secretar

Szmuriga Mariana Cristina